工商晚報 午刊
上午十一時半出版
中華民國僑委會登記証台教新字第壹式壹號
THE KUNG SHEUNG EVENING NEWS
43, Des Voeux Road, Central
HONG KONG
Cable Address: 2075
P. O. Box 63
督印及承印：工商日報有限公司
社址：香港德輔道中四十三號
電話：編輯部、營業部、廣告部、社長室、電訊部 二弍二弍、六四弍五二六、七二一四〇、八九六九七、九六〇五五號
出紙壹大張售價壹毫

看過午版 再閱晚刊 保証滿意
午晚兩版 新聞副刊 全部不同

艾克將拒絕克魯契夫新要求 堅持在聯國開會
戴高樂亦主張在紐約以外地點舉行

【華盛頓廿九日合衆國際社電】消息靈通方面人士本日宣稱：艾森豪總統將向蘇聯總理克魯契夫建議，由八月十日至十五日之間，在聯合國安全理事會舉行東西方一次高峯會議。該方面人士謂，艾森豪總統將堅拒絕克魯契夫所重新提出在聯合國組織範圍外舉行五國高峯會議之建議。該方面人士並謂，總統願意在安理會所決定之任何地方（除莫斯科外）舉行高層會議。理事會之通常會議地點，係在紐約聯合國總部，但安理會可自在其所選擇之任何地方開會。在美國境外舉行一次安理會會議，料可使到法總理戴高樂將軍獲得撫慰，因渠曾堅持渠寧願在一個歐洲城市而不願在有宣傳意味之紐約舉行任何高峯會議。據稱：艾森豪總統明確反對克魯契夫所提出可以在莫斯科開會之建議。克魯契夫謂：如在紐約冒險太大，則渠可以保証西方官員在莫斯科之安全。但美國官員提出反駁，謂「吾人對於有組織之示威運動反對美大使館所造成損失之記憶猶新。」

【巴黎廿九日合衆國際社電】法政府今日堅持其立場，認爲高峯會議應在紐約市以外地方舉行，使西方盟國繼續陷于分裂，并無團結之跡象顯露。外交部發言人謂：「法政府仍然認爲在安理會舉行一次高峯會議，將不會產生任何結果。吾人已尋求吾人與盟國間在此方面歧見解決之方法及辦法。」

巴格達公約國宣佈 支持英美兩國 出兵中東行動
伊拉克新政權討論對該約態度

【倫敦廿九日合衆國際社電】巴格達公約國家，今日重新保証彼等將以「一切合法方法」與在中東擴張之間接侵略鬥爭」該公約在此間舉行兩日理事會會議結束時，宣佈彼等對美國及英國在黎巴嫩及約但之行動」，予以支持。同時，爲達成彼等共同之合作之瞭解目的及宗旨，彼等同意保持密切接觸。該公報以英國、美國、土耳其、伊朗及巴基斯坦五國名義發表者。美大使愼尼今日代表杜尼斯國務卿出席會議。該理事會今午舉行最後會議，歷三小時。較早時間，軍事委員會會舉行一次四十五分鐘會議。

【巴格達廿九日路透社電】伊拉克新政府今日舉行一次冗長內閣會議，討論彼等對巴格達公約所持之態度。此間觀察家謂：「新政府對於彼等是否退出巴格達公約之決定，將延至該政府確悉其他會員國，尤其是英國，將否承認該政府時方予宣佈。」一位英國出入口商行經理在此間稱：所有之商人均希望英國將快承認該新政府，「讓吾人繼續做生意。」

【大馬士革廿九日路透社電】大馬士革報紙今日刊載：若干有力阿剌伯共和國與伊拉克人物間之初步會談，已帶來兩國聯盟之初步協議。此種聯盟將介乎完全團結及邦聯之間。

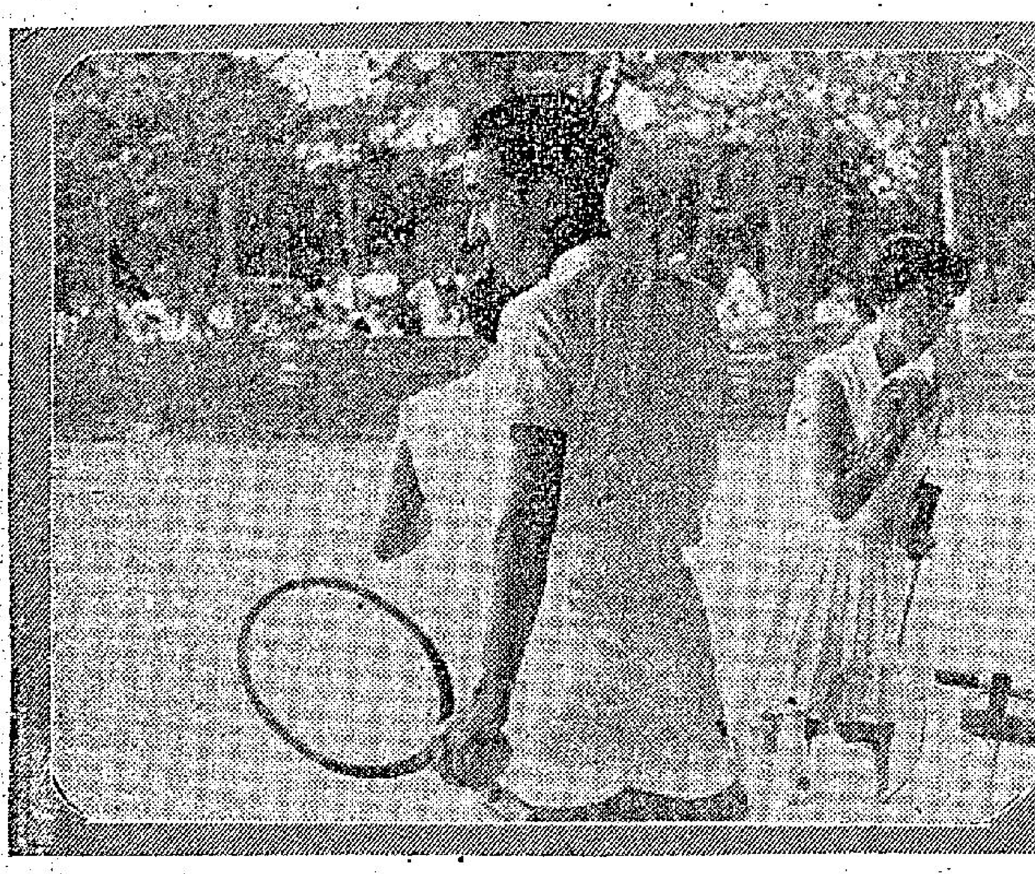

說明 日本明仁太子與網球師導員之女石井友子組成混合隊，參加本年度輕井澤公開網球賽。其對手爲佐藤園子（圖右）及慶應大學一學生。圖爲明仁在比賽中休息時之情形。（泛亞社）

改進式尼克飛彈 美昨已試驗成功

【艾格林空軍基地（佛羅列達州）廿九日路透社電】今日此間舉行兩次「尼克—赫克爾斯」飛彈試驗，結果均成功。第一枚裝有爆炸彈頭，發射後即在空中擊毀一「F八〇」無人駕駛飛機；當時共有三架此種飛機列隊飛行，第二枚飛彈射至空中時，恰在第二架無人駕駛飛機之前掠過，其經過情形，均與原定計劃相符。此等無人駕駛飛機飛行於三萬呎之高空，從地面發射之飛彈須飛越四十七英里之航程，始能加以截擊。「尼克—赫克爾斯」式飛彈爲一長二十七呎之超長程飛彈，從目前已在實用中之「尼克—阿傑克斯」式飛彈改造而成，今日之發射已完成該飛彈之「連系試驗」。

說明 圖爲七月廿七日東京煙花節大放煙花時之鏡頭。在東京隅田河畔旁觀者，不下五十萬人。（泛亞社）

短評

請爲落第者着想
教育之道乃在啓發愚庸 會考制度非爲制裁愚庸

教育之道，在於啓發愚庸，而并非裁制愚庸。日前我們所以對本港之會考制度，會有微意貢獻者，乃因爲感覺着每次會考成績宣佈後，及格者祇爲六七成，那，其他之三四成又將如之何呢？其爲學校再收容而將舊課重讀，雖曰費時失事，倘沒有如何嚴重問題。若本學校拒收不合格之學生，而各學校亦以爲庸愚之徒不屑教誨，則會考制度簡直是對庸愚學生之一項毒辣制裁刑具而已！若教育當局否認此說，則亦有其他補救會考不合格學生之辦法嗎？昔譚敬昕論讀書之道，有曰：「如泉然，滯之頻數則必濁。」今本港學生在校中，課本既繁雜，而復予以種種之考試，學校有學校之考，政府有政府之考，遂使學生在考試制度下，終日徬徨，是豈「滯之頻數」所能形容其萬一！幸而小學及格，又須忙於中學會考，其聰明勤奮者，從得榜上有名，固可私心竊慰，偶有精神不屬，或神經緊張過度，及資質愚昧，與稍爲懶散者，會考失敗之後，師友冷眼，父兄責備，在舉目茫茫中，甚有出於自殺一途者。是豈非會考制度，乃爲制裁庸愚而設！

會考制度，其優點自有，不過必須有補救庸愚之辦法才可。我們以爲對於一般落第學生，如其本校之師長，素知其勤，且平日成績不弱者，可給以一種「遺材考」，其分數相去不遠與有一二科良好，而其他考科落後者，亦一律使之有補考機會，其他確不夠水準者，一律命各校須爲之收容，不得擯於宮牆之外。凡此，不過無辦法中之辦法，教育當局如再有其他補救善法，當更爲社會一般人士所喜。

今後，英文中學會考放榜，三千三百零九人參加考試，而及格者祇得二千二百四十二人，其落選之一千零六十七人，其將如之何耶？若盡不予以複考之機會，復爲學校拒絕收容，則其將來對於社會之影響如何？請負教育之責者三思之！現本港每一種會考，與每一次之會考皆有三四成落選者，此數目實不算不大，故我們希望當局必須設法解決此項關於社會推進之問題。

本報廣告部增設專用電話：「弍弍一六〇」號 顧客諸君希爲留意爲荷 工商日晚報啓

東京一歌女雪村泉——有「鶯后」之稱（泛亞社）

蘇聯曾對納塞爾許諾 英美軍入伊拉克 蘇志願軍即出動

【伯爾格萊德廿九日路透社電】消息靈通方面人士本日在此間宣稱：納塞爾總統曾由蘇聯總理克魯契夫獲得保証，認爲如果西方將軍隊開入伊拉克，則來自蘇聯在中亞細亞共和國之武裝志願人員，將被遣運至該國。該方面人士宣稱：彼等獲得「良好之情報」，謂該等保証，係於七月十七日該兩個領袖在莫斯科開會時所提出者，其時阿剌伯聯合國總統納塞爾曾告知克魯契夫，說明除非美國或英國對伊拉克有所行動，否則渠雅不欲蘇聯從中干涉。

伏羅希洛夫致電納塞爾

【倫敦廿九日美聯社電】莫斯科電台星期二晚宣稱：蘇聯最高蘇維埃主席伏羅希洛夫，在阿剌伯聯合共和國獨立日，致電向納塞爾總統祝賀。該電文表示願望該總統及阿剌伯聯合共和國之友好人民，獲得成功及幸福。伏氏并向納塞爾提出保証，謂：「有關英美兩國對黎巴嫩及約但之干涉行動，蘇聯人民一如其他愛好和平之人民者然，愛充份支持愛好和平阿剌伯人民，對爭取獨立之正當鬥爭」。

對承認伊新政權 美國正在考慮中

【華盛頓廿九日合衆國際社電】國務院今日稱：美國承認伊拉克新政府之事，已在「考慮中」，惟拒絕透露何時宣佈此項決定。國務院發言人懷特並謂：美國未考慮將伊拉克在美國之資產解凍。該等資產之數字甚小。論及三個美國人在伊拉克動亂之際宣告失蹤或死亡一事時，懷特謂新政府已獲得通知：「彼等現正調査事實之眞相。」

前蘇聯陸軍情報人員稱 共黨集團經濟在崩潰 三年內蘇將發生革命

【馬尼剌廿九日泛亞社電】前蘇聯特務機關重要人物尼古拉・柯爾霍夫昨夜在馬尼剌記者招待會，預料蘇聯之共產政權將在三年之內崩潰。柯爾霍夫在一九五四年原爲蘇聯內政部之一名特務，軍階爲陸軍上尉，目前則已倒戈，且正代表俄人反共逃亡組織，週遊自由世界各地，渠於廿六日夜間自「另一西爾國家」抵菲（渠不肯宣佈此兩國家之名稱，但一說爲香港），其次一旅行目標爲何國，亦不肯透露。昨夜渠對記者稱：俄國人有百分之九十五欲推翻現政府，預料在三年之內，蘇聯內部將發生革命。此項革命雖非不流血之革命，但死傷者將不如意料中之慘重。柯爾霍夫以匈牙利革命事件爲例稱：「匈國革命人員係經過一週戰鬥，即將匈國共產政權推翻，倘非蘇軍自捷克開入匈牙利鎮壓，則革命已經成功，三年之內，蘇聯將發生同樣事件，試問此時又有何國軍隊可以開入蘇聯，用機關槍爲克魯契夫政權射倒革命者嗎？難道是中共的軍隊嗎？沒有那會事，中共軍離莫斯科也太遠了。」柯爾霍夫謂：蘇聯號自稱其科學如何進步，但其經濟上之困難，已將科學上之成就全部抵消，蘇聯集團包括中共在內，正因經濟上無辦法，故不得不在世界各地製造紛亂，以轉移其國內人民之視綫，目前之中東危機，即爲蘇聯所引起，故中東事件，與其認爲軍事問題，勿寧視之爲一心理戰。柯爾霍夫有時改名爲蘇克洛夫，四年前由蘇聯派至東德擔任搜索西德情報工作，但到達西德後，即以工作需要爲藉口，潛逃入西德，而投奔西方，其妻與子女刻尙在莫斯科。渠謂：蘇聯境內現有強大之反共地下活動。此一神秘人物自稱：菲政府對於渠之行蹤，事前已獲得通知。

【馬尼剌廿九日中央社電】前蘇俄陸軍上尉柯爾霍夫宣稱：蘇俄共產附庸國，均在經濟崩潰中。他說：他最近在香港會與由中國大陸逃出的中國及白俄難民談話，并獲悉大豆與花生正在迅速地日趨缺乏。他說：蘇俄和北平都在竭澤而漁地剝奪人力及天然資源，剝奪的程度已到不再能應付人民的日常需要。柯爾霍夫于一九五四年投奔美國，現正訪問遠東國家與反共組織接觸，並協調它們的戰略，他由香港抵此將經東京和琉球而返回美國。論及俄國事務，柯爾霍夫預言說：克姆林宮頭子，將在兩三年之內，被道德力量所推動的內部革命所推翻，這種道德力量，久已在蘇俄人民之間力圖脫穎而出。他說：北平與克姆林宮之間，互信[illegible]，如果蘇俄發生困難，北平將不會協助克姆林宮的統治者。柯爾霍夫已著有一本題名「良心話」的書，他在書中指出共產制度缺點。

東埔寨承認中共後 美考慮停止軍經援

【華盛頓廿九日美聯社電】美國因鑒于東埔寨承認中共，現正對該國之四千萬美元經濟援助計劃，再加考慮。當美大使史特朗于星期四奉召返國時，該項計劃之前途問題，將爲討論之主題。杜尼斯國務卿召見史氏，希望渠能提供東埔寨承認北平合法政府之第一手報告。國務院曾正式表示對于東埔寨承認中共，乃爲遺憾之事。美國停止援助東埔寨，將使該國經濟遭受很大打擊。

高峯會議和安理會

．秀娟．

自伊拉克發生政變，美軍登陸黎巴嫩，中東局勢，突轉緊張。俄共以美軍先發制人，實行登陸貝魯特，乃大聲恫嚇，聲言蘇俄志願軍亦準備出動，并向英美提出，立即舉行高峯會議，以解中東問題。而英美兩國，則認爲中東糾紛，應由聯合國安理會處理，雖然接納蘇俄所提開高峯會議，但堅持要在安理會安排下舉行，換言之，中東問題，仍然要由聯合國的安理會來解決。正當雙方意見較爲接近之際，法國突然表示對於高峯會議在紐約舉行不同意，認爲這個會議在歐洲舉行爲佳。俄酋克魯契夫爲想分裂西方陣營，突函艾森豪總統，表示支持戴高樂將軍擬在歐洲舉行一次高峯會議，而不贊同在紐約舉行。因蘇俄這一拖，則高峯會議的舉行，勢將發生變化。以雙方意見的不協調，將來能否開得成，尚不可知。這個問題我們且不談，談高峯會議和安全理事會罷。

聯合國自一九四五年十月廿四日成立，憲章開始生效後，規定聯合國的宗旨，是維護國際和平與安全，發展國際間友好關係，促進經濟、社會、文化及人類福利等方面的國際合作，構成一個協調各國行動的中心。同時規定各會員國應遵守的原則。計各國的主權平等，各國以和平方法解決國際爭端，會員國不得使用武力威脅或以武力來侵犯他國的領土完整或政治獨立，亦不得以任何其他同聯合國宗旨不符的方式以武力相威脅或使用武力，聯合國不得干涉在本質上屬於任何國家國內管轄事件。所以聯合國是以和平方法來解決國際爭端的一個機構。

聯合國在初成立的時候，參加者祇得五十一個，現在已增至八十五國。至聯合國的主要機構是安全理事會、會員大會、經濟及社會理事會、托管委員會、國際法院和秘書處。安全理事會則由五個常任理事國和六個非常任理事國參加。五個常任理事國是中、英、美、蘇、法，非常任理事國則由大會選出，任期祇兩年，每年改選三個。理事會一向都是由部長級參加，但是可擴大到首長來行高峯會議。美英這同主張在安理會安排下舉行高峯會議，是根據聯合國的憲章。

安理會每一次表決案件，是採取「五大國一致」制度，就是中、美、英、蘇、法五國之中，假如有一個使用否決權，那麼議案就被否決了。蘇俄就利用這個否決權，常常阻撓自由國家的提案，在安理會成立以來，蘇俄已用了八十六次的否決權了。

故此，安理會是有權調査和調解任何國際爭端或可能引起國際摩擦或爭執的任何情勢，斷定威脅和平或侵略的行爲是否存在。所以美英兩國要在安理會安排下來舉行高峯會議，是尊重聯合國的權責哩。

新聞資料

英國外交界觀察家指出 蘇反對在安理會開會 因恐西方票數佔優勢

【倫敦廿九日路透社電】此間外交界觀察家今夜表示，彼等頗懷疑於蘇總理克魯契夫昨日電申彼過去主張，認爲五強最高會議以在歐洲舉行爲較適宜之舉，可能爲受中共方面之督促而發。克魯契夫之所以反對西方國家所提選由安理會負責作舉行最高會議之技術佈置之建議，其主要理由在乎深恐西方國家利用彼等在安理會中擁有較多票數之優勢，完全依照彼等自身之意向，決定最高會議之議程及指定出席之國家。蘇方當局或不免顧慮於將來蘇方將難在最高會議開會時對會議中所提出討論之事項或反對參加會議中之某一參加者，以安理會于決定議事規程時，可能預先規定最高會議中不作任何投票表決之舉。此等觀察家指出當克魯契夫最初提出在日內瓦舉行五強最高會議時，北平方面曾力表支持。當英首相麥美倫提議在安理會召開此項最高會議時，北平之「人民日報」即於七月二十四日著論指此項提議爲「無用之對案」。至克魯契夫本人對麥美倫之建議表示同意時，「人民日報」復稱頌克氏此舉爲「趨向和平之一重要步驟」。惟此等觀察家指出，在安理會舉行最高會議之舉，無論如何，必爲北平方面所不表歡迎。彼等認爲中共不歡迎之理由，不僅由於彼等自身不能出席安理會之會議，同時更由於彼等不願目覩克魯契夫與自由中國之將總統或其出席安理會之代表同聚於會議桌上。此等觀察家因此推測中共在過去數日中，可能曾向蘇當局提出反對此舉之抗議，致克魯契夫中途改變其意旨，重提在歐洲開會之主張。

美駐聯合國副代表 昨與韓馬紹討論 黎國觀察員活動

【紐約聯合國廿九日路透社電】美駐聯合國副代表華斯華茲，今日與聯合國秘書長韓馬紹會談。美方人士謂彼等兩人并未有「正式」討論高峯會議問題，并謂該項會談，係特別討論聯合國觀察員小組在黎巴嫩之活動及該國局勢。若干人士忖測華斯華茲至少可能會暗示美國對於象徵性將軍隊由黎巴嫩撤退之計劃，但各官員拒絕評論此點。預料美國首席代表洛治（渠鄉間休假數天）將於明日同返紐約。一般認爲鑒於艾森豪總統即將答覆蘇聯最近照會之故，洛治可能早日把握機會，俾與韓馬紹會談高峯會議問題。

杜尼斯返華府 與艾克晤面 商應付蘇聯

【華盛頓廿九日合衆國際社電】今日美國國務卿杜尼斯與歐洲領袖會商後，飛返此間，並將與艾森豪總統商討美國與蘇聯舉行巔峯會議之第二步行動。會在倫敦參加巴格達公約會議之杜尼斯謂：「余將于[illegible]」彼等之目前問題，爲答覆蘇總理克魯契夫之新照會。當杜尼斯保留批評克魯契夫之一函時，外交家預料：克氏不接納英美舉行巔峯會議之條件，可能使會議展延若干星期。因黎巴嫩之政治危機將告解決，此次延展可能使美國有時間撤退其軍隊，及在「無侵略指摘」之下，出席任何高階層會議。

【華盛頓廿九日美聯社電】據悉：艾森豪總統將指摘克魯契夫要求在聯合國外舉行高峯會議之新建議。艾森豪已準備重申其願意參加一高峯會議，但只出席紐約十一國安理會。蘇聯除突然改變態度之外，克魯契夫更出憤怒之言辭，並剷除在最近舉行互頭聯會以討論中東危機之機會。艾森豪總統將[illegible]期或任何歐洲城市舉行五國會議之不能接納條件。一部份[illegible]杜尼斯會商之後，表明其態度。據國會之[illegible]方人士稱：艾森豪應該宣佈渠將出席高階層安理會，不論蘇領袖是否參加，以反駁[illegible]有侮辱性。

法外長與西德 商談中東問題

【波昂廿九日美聯社電】法國外長卑維里今日會與西德總理阿丹拿及外長布倫丹諾，爲中東問題舉行數小時之會商。渠在意大利總理樊範尼訪問波昂後之次日星期日在羅馬與樊尼氏舉行同樣會談。一項簡短公報謂：該次會談，重申兩政府在各方面合作之意見一致。該位法外長已于今晚返回巴黎。社會黨（反對黨）人士謂：卑維里前來此間要求其在羅馬不能得到之支持，即希望德國對戴高樂總理所建議高峯會議應在歐洲舉行一事，加以支持。社會黨通訊社謂：卑維里此行，已使波昂在與法國團結及對美國無條件支持之兩項政策間，進退維谷。美國務卿杜尼斯于上星期日訪問此間時，阿丹拿總理曾宣佈支持艾森豪總統所提出高峯會議，必須在安理會舉行之主張。

中共機在台海峽挑釁 昨日曾發生空戰
國機兩架受損失一飛行員失踪

【台北廿九日泛亞社電】蘇聯製造之超音速米格十七型噴射驅逐機，今日中午，有四架首次在台灣海峽出現，並向巡邏台灣海峽之四架F八四雷霆噴射式國機，作挑釁性攻擊，結果擊落國機一架，另擊傷一架，國機飛行員兩人均跳傘降落海面。其中一名在澎湖馬公附近海面獲救。國防部發言人柳鶴圖少將謂：共方顯係趁中東之危機，故意挑釁。渠稱：「此爲中東發生危機之際之一項意外攻擊。」另據空軍總部公佈：四架F八四型國機，今日在閩粵邊境之海面執行例行巡邏任務時，突然在十二時二十五分，遭受至少四架米格機攻擊，一架國機立遭擊落，飛行員跳傘降落海面，截至今日下午，馳往救護之各船倘在搜尋中。另一架國機則被擊傷，該機駕駛員努力使受創之飛機飛返台灣基地，但飛至澎湖上空時，該機已無法挽救，遂亦棄機跳傘，當立即附近之一艘漁船救起。該飛行員僅受皮膚擦傷，其餘兩架國機則安全飛返基地。據安全飛返之飛行員報告：渠等遭受攻擊後，立即以電訊報告總部，指認攻擊之共機，係信爲米格十七型機，但亦可能爲米格十九型機，此兩種蘇聯飛機，較共用於韓戰之米格十五機，在性能上均進一步，爾式之F八四雷霆機，在速度上遠不及超音速之共機。據報告：國機今午遭受攻擊時，其飛行高度約爲八千至一萬尺，共機係由高空以超音速度，俯衝而下，作出其不意之狙擊，致告得手，駕駛此四架米格機之人員，是否爲中共人員，則尚難斷定。軍方對於共方機隊之突然挑釁，正研究其動機。（按：中共消息則謂在南澳島附近）

劇烈風濕 骨痛 關節 筋肉 腫痛 各風濕症
VALCIN 維爾勁
德國聖醫斯特那博士破天荒發明
唯一斷根特效藥
維爾勁乃德國聖醫斯特那博士發明，內服特效藥力直透血液及筋骨，根治風濕毒素[illegible]
治症 下列各症：風濕骨痛、關節腫痛、筋肉痛、腰腿痛、坐骨神經痛[illegible]
各大公司大藥房藥行均有代售

施比受更為樂？抑追求虛榮結果？

你是否過度緊張？

在美國，最容易找到這一類人。根據調查，普通一個年入六千元以上的男子，他是可以維持一家的小康局面。但他們仍然加開夜工，想賺更多錢……

·林明·

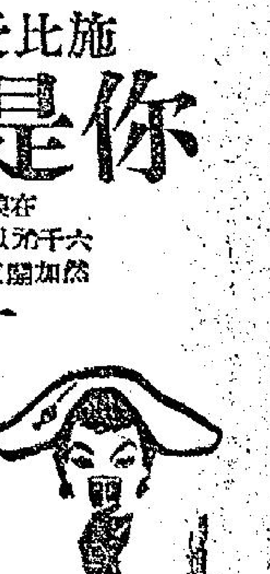

在今天，許多男人都有雙職的習慣。他們除了白天担任一個工作之外，晚上還在外兼任一個職務。而這種男人都是有家庭負担，家中有妻兒子女的。

有人說，這當然是入不敷出所致。是的，許多人的薪酬是不能足夠應付一家數口的衣食住生活費的。尤其是在食指日繁，兒女漸多之後，而工作的報酬仍是一樣，這便不能不求諸兼職了。這種人都是克勤克儉，刻苦耐勞的人，不過最近有一種現象，就是一些收入頗為可觀的男人，他們也外求兼職，弄到自己毫無餘暇來找尋一些工餘生活，而這些人根本就不想有一些什麼生活的調劑。他們生命唯一的任務就是『工作』，這似是不可思議的。因為人的本性是喜逸惡勞的，而這些甘願終生勞碌於「賺錢」的人，往往席不暇暖，日夜均疲於奔命，卻是熱愛家庭的好男子。有人要分析這種人的心理，因為他們是太不懂生活的藝術了。

在美國，最容易找到這一類人。根據調查，普通一個年入六千元以上的男子，他是可以維持一家的小康局面，但他們往往仍要加開夜工，賺得更多。就以一對夫婦法列和珍來說，他們就是其中的典型人物。

法列每星期工作四十個鐘頭，工作地點是一間藥品貿易公司，週薪是一百六十元，照這樣看來，工作不可謂不煩重，而待遇亦可算是不錯了，但他仍在另一家服裝公司兼司售貨，每星期有四個晚上和一個整星期六的時間，合計又是二十二個鐘頭，這樣他在每週可多拿五十元。他這樣做，別人看來是不堪其苦，珍也不贊成，因為她覺得法列在家的時間是太少了。可是他們的家庭卻是為人所羨慕的。因為他們由白手興家起，奮鬥到現在，已經是一個甲級的家庭狀況了。他們自己建有一幢五個房間的大房子，他們家庭的配備都是現代化，電氣冰箱、電視機，華美的陳設，他們的孩子都有充裕的費用來學習各種課業智識，如音樂、夏令營等，他們在鄉人眼中是豐衣足食的小富之家，可是珍說：「法列是太不懂得生活享受了。」

是的，法列是太忙碌了。他被同事目為一個機械人，一個工作效率高的機械人。他的老闆也認為法列是有魄力的助手，他不滿意他的兼職，可是他無可奈何，因為法列在公司裏的工作是常值得獎賞的。「他是一個苦幹實幹的人，」法列的老闆說，「我希望他能利用夜晚的時間去取得學位，來增加他的才能，可是他是太忙了。」

至於法列自己，他是一個自力奮鬥出來的人物，他說出自己幼年的生活，也許這養成他的堅毅性格和任勞任怨的精神。下面就是他的自白的故事：

法列在十二歲時，父親死於意外，他的母親在丈夫的遺體前，與他相約，以後一定要兩人刻苦經營，才能維持生活，於是法列立下決心，放學回家，便辛勤工作，為人摘蘋果、捕菜，做到晚上九時半，另外還有整個星期六為人掃地，這樣他每週可賺十二元，他的母親也不停手地為人洗衣、縫補、做家庭雜務，由於兩母子的艱苦奮鬥，他們一家使不愁沒飯吃、沒衣穿、沒鞋子。他還有兩個妹妹需要招扶，所以他們一家生活是過得去了，可是從沒有客人來探訪過他們，也沒有時間去找朋友，他們不到外面去旅行，因為他們全部的時間，不是睡覺就是工作。

後來他的妹妹都結婚了，而且都嫁得很好。他被徵入伍，在打仗半年之後，因心臟不好，被調回後方，在那個時候，他的母親再嫁了，於是法列便安心地為自己前途而奮鬥。

在他進入藥品公司之後，邂逅了美麗的珍，很快便結婚。珍是有工作的，兩口子的生活倒是過得很寫意。

但法列是家無恒產的人，他在婚後，由於珍有時流露一些意思，談談那些有美麗傢具的家庭，法列聽了，便決心為珍購置傢具，佈置家庭。直到珍懷孕了，她傷心地向法列訴苦，她不願意挺着一個大肚子去上班，於是法列便開始找一份夜間售貨工作，這樣就可以令珍安心在家待產了。

珍生產時，法列把她送到私家病房，在醫院八天，除院結賬，只是住院費用便是二百多元，另外醫藥費非常可觀，可是法列說，「我不在乎！因為我覺得自己這樣待妻子是很光榮的。我看見護士為我抱着小孩，還有一位護士扶掖我妻，這種情形，我很高興的，假如不花這個錢，我們就沒那麼好看了。」是的，可是這樣又令法列不能不加緊工作。以後接連二三的孩子誕生了。雖然珍勸他把夜間工作辭掉，但法列卻習慣於這個進賬，不做夜工，減少收入，他不幹。

「你的丈夫是太苦了」一個好心的鄰人對珍說，「你怎麼讓他這樣無休無止地做工作？」

「我知道，但法列的魄力和精神都是過人的。」珍故意這樣說：「多謝你關心了。」其實珍是有苦自己知。她曾經多次勸諫法列不要這樣勞碌，她寧願過簡單些的生活，只要能常常見到他。（上）

各國留學生玩音樂消遣

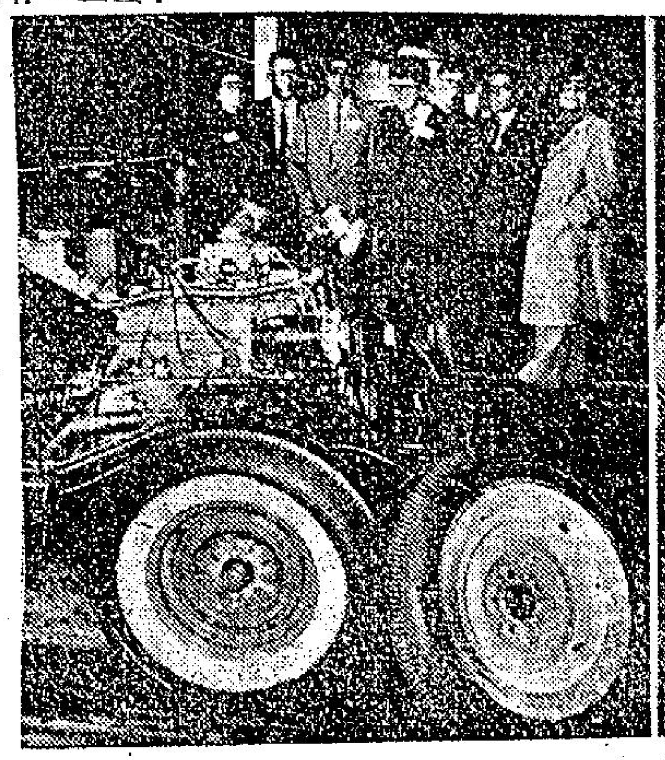

留美學生參觀汽車工廠

世·界·獵·奇 打耳光比賽

·南山客·

美國哈佛大學曾經舉辦過一次打耳光比賽，報名參加的學生共有七百五十名，比賽的那天，他們齊集在運動場上，每人張貼了一個號碼在穿著的衣服背後，然後將兩人分為一組，每組由一個紀錄員監視比賽。

當三百七十五對健兒擺好位置後，各紀錄員分別告訴他們，比賽的時間為五分鐘。於是，一聲號槍響後，比賽者就提起精神，大打對方的耳光，一時你來我往，掌聲拍拍不絕，五分鐘的賽事結束，有兩人的紀錄為一萬三千五十七記，該兩人一為十九歲的史泰雲，一為廿一歲的白蘭度。

比賽大會因為兩人的積分相同，所以隨而舉行冠軍爭奪戰，亦以五分鐘時間為限，此時，史泰雲與白蘭度握手後，展開競爭白熱化，一分鐘，史紀錄為三千五百一十記，白紀錄為三千四百九十五記，兩分鐘，白追至七〇九記，比史的六千八百四十八記優勝，三分鐘，白再度領先，紀錄為九千九百一十一記，史紀錄為九千六百〇五記，四分鐘，史發奮圖強，取得領先地位，紀錄為一萬二千〇四十記，白退為一萬一千八百九十九記，五分鐘時，史卒以一萬四千九百記得冠軍，白記錄為一萬四千八百三十三記，以六十七記之差飲恨。

該次比賽，有十一人暈倒，其中九人為參加比賽之健兒，另有兩人因觀賽過度刺激，均送醫院留醫。

英國廣播公司前任總公司國會報告員印第娜郡主之近照，郡主定七月廿六乘機飛回印度，彼所穿因時裝之流行風，其特色為美麗而涼爽。

蘇俄「阿飛」橫行全國

偷·扼·拐·騙·酗酒·殺人

·達天·

蘇俄當局對于國內的青年，束手無策。最近幾個月來，共黨青年曾闖下一連串彌天大禍。鐵幕裏的報紙，不得不對這些青年流氓的開片、打毆、盜竊、毀壞公物和其他暴亂行動，加以揭露。蘇俄阿飛們的瘋狂情況，可從蘇俄政府所出版的「與流氓主義鬥爭」的小冊子裏反映出來。

現在，讓我們看看這些官方報導：「三個青年人，身懷小刀、鐵片和木棒，進入一間女子宿舍。他們在那裏與一個企圖制止他們的男子發生衝突，使這個人身受重傷。他們向宿舍窗門投石和毆打經過那裏的行人。」

另一則報導是：「華列雅出身于一個很好的家庭，他并沒有欠缺了什麼。但他離開學校，并拒絕接受任何職業。他變成一個流浪漢；他唯一職業就是跳舞。不久他便與其他壞人同流合污。他脫離了家庭，酗酒和帶有一張芬蘭製造的小刀。有一晚，他和他的豬朋狗友襲擊礦業學院的學生，使學生們身受刀傷，其中一個受害者因傷斃命。華氏乃被定罪。」

請再看這段驚人的報導：「伊力克愛好打爛人家的窗門，毀壞門扇和塗污牆壁。繼而他帶着手槍，搶劫一個女子的手錶。後來他終因企圖盜竊而被定罪。可是不久他又與朋友擅自駕駛別人的汽車，釀成意外。最後他因企圖打劫一個醉漢而被捕。」

「一個學生與壞人結交，深夜方返宿舍。有一個晚上，他在酒店外打倒一眾人，于是為法庭判刑。」

這本官方小冊子所引述的例子，僅是無數蘇俄青年犯罪行為中之小部份而已。蘇俄政府為了要制止這種敗壞風氣，迫得發動共黨青年展開宣傳和採取行動：「下面是青年團活動的紀錄：「在莫斯科，青年團會員達二百五十次突擊檢查，參加的黨員達十萬人。在列寧格勒省，青年團發動二百八十八次突擊檢查，參加行動者十萬人。列寧格勒一萬青年市民協助民兵工作，以應付可惡的阿飛們」。

從上述報告中所透露的事實，足見「飛禍」今日在鐵幕裏，其情況是如何嚴重了。同時，蘇俄政府不惜以重刑加諸這些事故麻煩的青年身上。根據蘇俄法律，流氓主義最輕犯被判入獄一年，較重者五年，最嚴重被送至西伯利亞奴工營。

蘇俄亦有「阿飛」？這是本港左派報紙所不敢承認的事實。在香港，舉凡一切青年罪犯，尾巴報紙一律歸罪于受了美國生活方式或好萊塢作風的影響。但是，蘇俄到處出現流氓，而且為共黨政府所承認的事實，難道他們又受了什麼影響呢？

△ ▽ △ ▽

西笑集

·淑儀·

顧客對莫斯科一家百貨公司的女售貨員說：「我很喜歡這塊布的料子，但是，我很不喜歡布上的圖案。」女售貨員答道：「那你不必就心，下水洗一次後，圖案會不見的。」

× × ×

東德僅有一座高壓電力塔，塔上貼着一張告示說：「高壓電力，觸者立死。」下面，另外貼着一張告示說：「觸摸塔橋，決無可恕，如敢故違，拘禁八日。」

× × ×

第二次大戰期間，經過一番唇舌，少婦某才說服年紀老邁的丈夫，進精神病院治療思想。少婦把丈夫親自送進精神病院，而且繼詳細描述她丈夫的病狀和婚姻生活失調的情形，告訴當值的醫生，醫生安慰她，叫她不要就心，答應盡力替她丈夫把病醫好。

第二天，醫生接到少婦寄來一封短信，信上說，她忘記告訴醫生一件事，那就是，她的丈夫屢想使用刀片割腕尋死。

信末附帶說道：「醫生，這封信裏附有幾張刀片，請查收轉交我的丈夫。我很抱歉不能多買幾片，因為商店裏頗難買到。」

各國留美學生素描 「少年大使」的風貌

·振中·

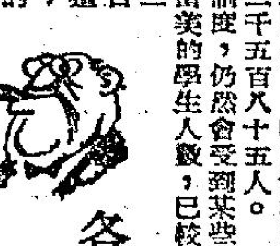

近年來，為了美國在技術和學術方面有良好的發展，所以很多國家的學生，都樂於到美國去留學。與美國毗鄰的國家加拿大，學生到美國留學的最多，計有五千二百七十一人。其次便是中國，學生留美的人數有三千二百八十人，其中原因，主要是由於缺乏專門學校，所以那些想求深造的學生，便要負笈到美國來了。印度留美的學生人數佔第三位，共有二千五百八十五人。

雖然美國的教育制度，仍然會受到某些人的批評，但是現時各國留美的學生人數，已較前多了六倍，計共有四萬三千人，國籍包括有一百四十五個國家。至於這些學生所學習的科目，多數都是屬於工程學的。

各國學生之所以喜歡到美國去留學，是有很多原因的。有些學生是從一些落後國家，到美國去學習專門技術的。有些則是去學習英語，因為英語現時已代替了法語，成為國際間通用的語言了。還有一些人到美國留學的原因，自承是非常簡單的；因為他們大都希望到美國去做職業，與美國人結婚，和在美國落籍。

就沙拉高坡士林來說，他是一個東巴基斯坦人。他在學校讀書之時，即滿懷憧憬到美國去留學。他的父母並非富有。他的學業都是靠借錢或領取獎學金來支持的。他考得了達卡大學醫學院的學士學位之後，希望再到美國密執安大學深造。不過他卻希望回到東巴基斯坦去服務。

他除了勤於學業之外，還在該大學舉辦的星期日學習班裏，將巴基斯坦的生活介紹出來。有時他會到該大學附近的模範牛房去參觀，以便將來學成之後，可以返回巴基斯坦去施展他的抱負。

愛妮蘇佐夫，今年十八歲，是一位懂得多種語言的留美學生。她希望將來成為一個傳譯員。

她出生於德國柏林。父親是一位飛機電氣工程師和飛彈的研究者。蘇俄進佔德國之後，她便隨着父母舉家遷到英國去。他們在一九五〇年返回德國，後來便獲准到美國去。因為他們覺得，美國方面，沒有種族觀念，較易於獲得發展。她現時正計劃永久住在美國。

她是愛好音樂的。有時會參加學校的詩歌班，也會學習一下箭術。

張尼雅提，是一位廿五歲的土耳其籍軍事優秀人材。他在一九五二年畢業於土耳其陸軍學院，在一百一十八人中考得了第三名。他被選為十二名每年派遣到國外留學的人員中之一，打算學習十年海軍建築工程的科目。他雖然離開祖國，仍然盼望回國。他已學得了很多美國的生活方式，很獲選為國際學生會的主席。他還與兩位美國女子發生戀愛。不過，可惜得很，土國的法律，是禁止軍事人員與外國人結婚的。

他在有空的時候，會玩一下乒乓球，或玩音樂給同學們欣賞。有時也會與其他的留學生跳舞娛樂。

麥錦邁娜哈第，今年卅八歲，是一位印尼籍的留學生。她已到了美國兩次了。第一次她到美國來時，是得了一年的獎學金來美國學習近代看護技術的。第二次來時是到密執安的惠恩大學攻讀碩士學位的。他的費用是由她担任印尼各醫院的精神病科主任的父親支付的。

她在這間大學裏，還有十五名印尼的學生。她常常帶領他們到百貨公司裏購買用品。

在功課之餘，她會教導她的同學跳印尼的蝴蝶舞。她也會弄幾款印尼的小菜來款待她的同學。

各國的留美學生，大都有良好的成績，良以他們身在自由的國度裏，思想自由，而學習又自由之故。「少年大使」的生活，想是很多身為學生的人所嚮往的吧。

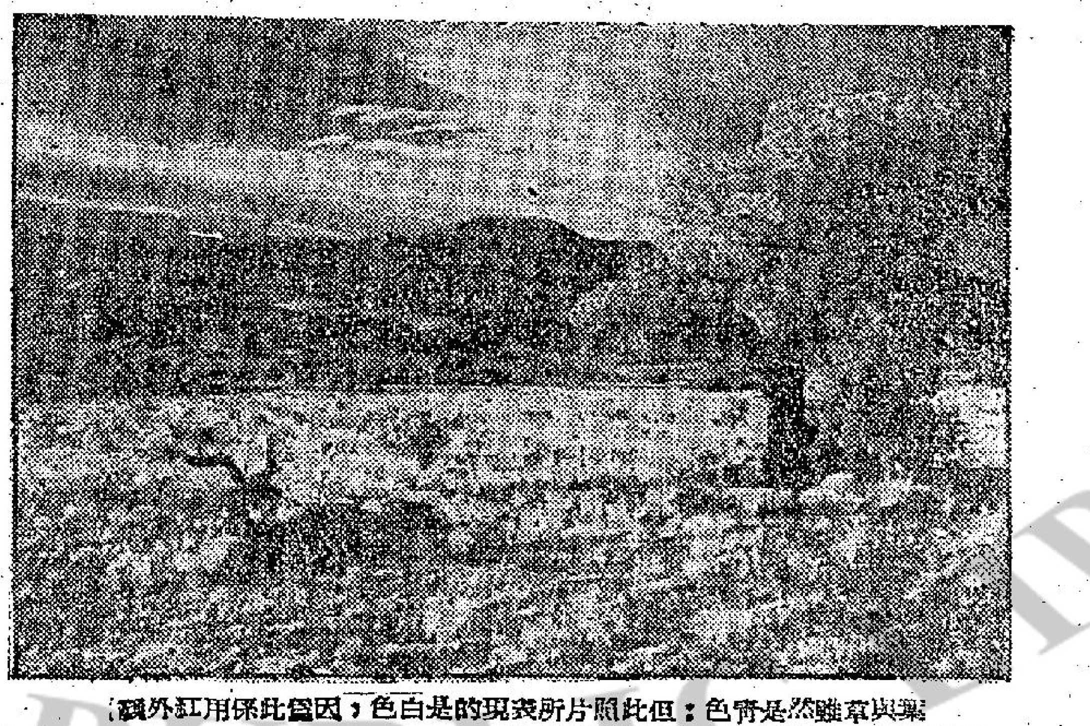

葉與草雖然是青色；但此照片所表現的是白色；因為此係用紅外綫菲林所拍；而綠葉反映紅外綫的光芒。

科學漫談 氫彈和平爆炸

·杜茵·

目前關於氫彈和平用途的研究，多重於控制氫能，而不是利用它的驚人炸力，即與原子發電廠等利用原子彈作和平用途類似。但科學家認為，氫彈的炸力，也可以作和平的使用。

據一份美國雜誌透露，李佛莫爾實驗所的科學家相信，祇要將四顆氫彈放在適當的地方，加以引發，便能炸出一個深達三百呎的海港。其費用約僅及採用普通方法的十分之一。

目前美國原子能委員會已在李佛莫實驗所進行一個計劃，將氫彈的爆炸用於民生福利方面，而不再用來殺人。據說會最近宣佈，在這計劃下，科學家正在研究在阿拉斯加西北部用氫彈來開闢一個港口，該區充滿礦藏，但由於缺乏港口，故無法進行大規模開發，而在港口築成後，也能大大的促進繁榮。

這種以彈作和平用途的研究，是與發展所謂「乾淨」核子武器並行的。由於美國在乾淨核子武器上已有巨大進展，故氫彈的和平用途，前途十分光明。所謂乾淨氫彈，就是它由爆炸而產生的放射落塵，能夠大量減少。科學家說，目前已有可能在和平用途方面造成一種將放射塵減少百分之九十五的氫彈，因此使用起來，不會使廣大地區受到放射塵的惡害，而且在爆炸後不久，即能派人入該區安全地進行建築工作。

蛇毒治痛

熱帶的蠻荒地帶，土人間有一種土方，利用毒蛇的毒液來止痛。這種治療法經已獲得科學家的證明，確有奇效。

這是在一個特殊試驗中偶而發現的。這試驗本來的目的，是研究人類研究在什麼情況下才會說眞心話。

約在二十五年前，西方科學家即從非洲帶同一種蛇毒的樣品，據說土人用以治療種種痛楚，他們加以研究後，終於肯定這種毒液對於許多平常藥物難以遏制的痛楚，都有驚人的止痛作用，例如風濕與癌病所引起的痛楚等。

但要把毒液作為一種藥，也有許多困難，其中之一，就是必須多少分量的毒液才能治痛，卻不致傷害生命，因為這種蛇液毒性極強，祇要稍多若干，便足以致命。

目前醫學家所用的止痛毒液，已是一種混合製劑，據美國醫學雜誌中最近所發表的報告，有百分之八十的風濕症患者，在注射這種混合蛇毒後，即痛楚全消。至於其他病症，其效果也大致相似。

在最近的一次試驗中，醫生還發現了一個意外的結果。有些病人雖然並未注射含有蛇毒的藥水，而祇注射另一種「假藥」，因此他們實際上並未能除痛苦，但由於他們自己不知道注射的是「假藥」，竟為了討好醫生起見，自稱已不感痛苦。這成了心理學上的一個有趣問題。

烈打羅拔改期今日抵港 下月在港獻藝

匈牙利舞蹈專家烈打小姐與羅拔先生自從逃出鐵幕後，即從事環球表演，他們兩人原定昨日由日本抵港，但因為行程改變，展期今日抵港。如果行程不再更改的話，這對舞蹈專家將於八月一號起分別在中環麗天夜總會，尖沙咀樂宮樓表演體操藝舞。

建國由八月一日起調整歌唱 李寶璇樂隊下月獻奏東興樓

中環建國夜總會由八月一號起調整歌唱陣容，「當代歌后」張伊雯，歌台新秀小珍珠在夜宴時間獻唱。建國夜總會司理嚴啟正在遴選歌台新秀一人，俾在宵夜時間獻唱。

銅鑼灣東興樓由八月一號起更換樂隊，華籍李寶璇樂隊長駐演奏音樂，至於歌唱陣容不變，仍由逸猷、張伊雯、司馬音等三歌星輪流獻唱，每晚由十一時三十分開始。（成吉思汗）

愛穿日本和服的張伊雯小姐

麗宮建國樂宮翠華 每晚都有表演節目

北角麗宮酒樓夜總會每晚十時十五分由曾獲士歌舞團表演精彩舞蹈，規模龐大，自本月廿晚演出以來，極獲好評，該歌舞團由七名女藝員一名男藝員組成，並將于下月四號起更換第二期節目。

中環建國夜總會，尖沙咀樂宮樓每晚由南海美人維納斯小姐表演最新拉丁熱情舞，誠屬夜遊好去處。

尖沙咀翠華夜總會由「赤道旋風」美彩小姐表演熱浪舞，每晚兩場，演期無多，欲看從速。（星星）

江玲昨赴新界旅行去 張露獻唱都城 方逸華石慧玲等護照

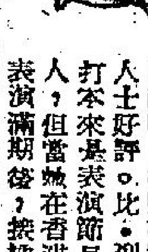

歌星江玲昨晨偕同家人前赴新界旅行，夕陽西下時方返港。在香港的歌唱圈中，江玲有「香洲甜心」的稱譽，每晚在北角麗宮夜總會夜宴時間獻唱，在銅鑼灣京華樓宵夜時間獻唱，極獲好評。江玲的家庭共有七人，其中四個是弟妹，家庭負担，由江玲負責。

歌星張露有「中國歌后」稱譽，每晚長駐北角都城夜總會宵夜時間獻唱，擁有許多知音人，難怪都城夜總會場面旺盛。張露能夠唱富于情感的英文歌、時代歌和夏威夷歌。張露待人態度和藹，注重衣飾。

歌星方逸華、石慧玲都在等待自由中國護照，俾赴馬尼剌獻唱。方逸華目前在尖沙咀香檳夜總會宵夜時間獻唱，極獲聽眾歡迎，臨別在即，幸勿錯過機會；石慧玲由曼谷返港後，居家小休，時常在北角麗宮夜總會、都城夜總會消遣，有時興至，即登台客串兩歌，博得熱烈掌聲。

萍姬下月晉都城獻唱

歌星萍姬有「相思雀」稱譽，每晚長駐北角雲華大廈夜銀座獻唱，在宵夜時間，萍姬不但擁有很好的歌喉，並且是講究衣飾的歌星之一。由八月一號起，萍姬在北角都城夜總會夜宴時間獻唱，照常在雲華大廈夜銀座宵夜時間獻唱。

西尤物在麗宮

「西班牙尤物」比．烈打小姐每晚長駐北角麗宮夜總會宵夜時間獻唱，極獲夜遊人士好評。比．烈打本來是表演節目人，但當她在香港表演滿期後，接納「麗宮」邀請，在麗宮夜總會宵夜時間獻唱，薪俸優厚。

潘迪華易樹賢在首都

歌星潘迪華，每晚長駐中環首都夜總會獻唱，在夜宴時間，擁有許多知音人。首都夜總會宵夜時間由歌台新秀易樹賢、李小翠獻唱。此外，「首都」每天都有下午茶舞，由高小紅主唱，中式音樂伴奏。（夜遊人）

翠華酒樓的赤道旋風美彩小姐

中國第一補酒

詒厥齋　參茸固本酒

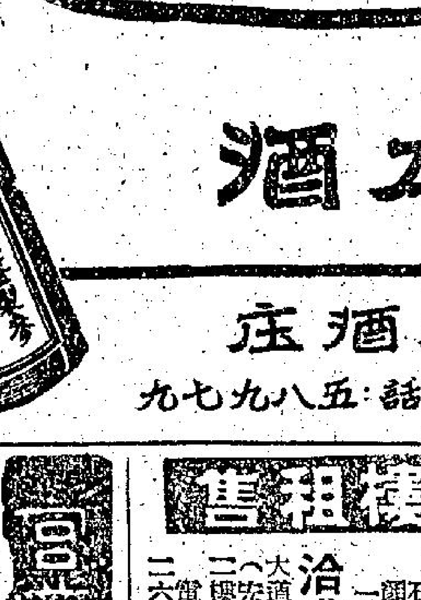

強身壯體　固本扶元　驅風逐濕　虛弱百病　產後補養

各大酒庄均有代信

香港詒厥齋辦事處　德輔道西七十九號三樓　電話：四三〇七一

總代理：冠和酒庄　九龍街前圍道廿一號　電話：五八九七九

分類廣告

出售　章記　大道中78號三樓　電話二〇九五二　(一)黃竹街及西洋菜街　(二)唐人大樓隨時入伙　(三)太子道洋樓二九八至三百號喇沙利道轉角有入伙紙閱時佳。(四)太子道二四一至二四三號花園洋樓地　完成　[illegible]　尖沙咀柯士甸路舖　[illegible]

永生公司新樓租售　北角馬寶道44至52號　兩色磚　柚木樓板　專用電梯　式萬餘元　香港仔田灣街　益豐街　六房二廳　石屎新樓　兩色浴室　一萬元起　洽購處　大道中十號（安興行）二樓107室　電話二六六五七

新張　精製　租售　加片上市　影片　福華　青山道464號二樓

潔雅　女子理髮　冷氣開放　用具消毒　工作精細　男界理髮　全套元八　利源西街廿九號二樓　電話：弍四三弍六

和信　出租　硬房床位　房間一百卅元起碼另梯床位四十元起軒尼詩道三三八號萬有九樓電梯上落電話七七三六〇四

聘請　請雜工　請雜工一名如願就者到駱克道五七九號舖洽

斷臂美人　王樹君

「我相信他一定會先問你那斷臂美人是什麽寶貨的，」周冠英說。「是嗎？」

「不，」汪鏡佩玉說。「他沒有問我，他只是似笑非笑地向我伸出了手，要我把那銅像給他看看。」

「你給他看了？」周冠英問道。

「我當然不肯將我費盡心機得來的東西，隨隨便便地交給一個不相干的人看囉！我把那銅像藏到了背後去。誰想就因爲這樣，張阿青的好奇心被激得更厲害了。他的眼睛露出了可怕的光亮，問我道：『這古董一定值好多錢吧！』我知道他搭錯綫了，但我爲了要隱藏它的眞正價值，便回答道：『是的，它是一個古董，但並不怎麽値錢的！』」

「他相信了？」周冠英問。

汪太太扔掉了她手裡的煙蒂，噴出了最後一口煙，說道：

「如果他相信，事情就好了！他就是因爲不相信我的話，所以才釀成了大錯的！」

「怎麽？——難道說他想用強嗎？」

「當然囉！」汪鏡佩玉說。「但這時候我又犯了一個錯誤！」

「什麽錯誤？」

「我竟開始跟他講價，」汪太太說。「我答應給他一筆數目很大的錢，只要他不把我手裏的銅像搶去。誰想他竟因此更加堅定了要得到那個斷臂美人的決心。他以爲那破東西本身就值很多錢了！所以到了最後，我連殺人的罪名也甘願去頂了！」

「他——殺你了？」周冠英瞪大了眼問。她那見鬼的恐懼又死灰復燃了。

「可是，」汪鏡佩玉說：「殺人是需要有足够的勇氣的！同時，他還必須考慮到後果，想到怎樣才可以使自己置身事外！這一切都不是太簡單的。」

說着，她用眼睛向周冠英臉上橫掃，逼得周冠英很不安地從床上爬了下來。「我……我忘了跟你倒茶了！」她對汪鏡佩玉說。

「我不渴！」汪鏡佩玉道。(六)(一)

天長地久　哀艷奇情小說

十、好夢方酣

張明道終於答應了伍錦屏的要求，但他有一個條件，那就是他們兩個人生下來的兒子不能帶去。

當然，這也不過是一個便利敲詐的條件而已，但他卻表演得有聲有色。

在伍錦屏的臥室裏，他俯身在睡着的孩子的臉上輕輕一吻，然後鄭重其事的說道：

「妳要離開這裡，可以，但孩子我得留下。」

「你是男人，你又沒有一個家，」伍錦屏望着他說道：「把這孩子留在這裏，那太殘忍了。」

「妳以爲我會虐待孩子嗎？」

「我當然不是這個意思，因爲你是這孩子的父親，我只是說，在補養孩子的這一方面，女人實在比男人好得多了。」

「這是理論，」張明道接着說道：「但這些理論對於我並不適用，我只是需要孩子。」

說來說去，都得不到結論，又拖了幾天，伍錦屏終於把她手中的現款和股票送給了張明道，算是作爲他不能得到孩子的補償費，這問題總算是解決了。

離開這島上的別墅，她像是出了籠的鳥兒似的，那年輕的女婢阿芬，是唯一跟隨着她離開這裡的人，她了無留戀地捨棄了這裡的一切。

在羅拔醫生爲她購置的新居裡住了下來，對於伍錦屏來說，這簡直就是她的新生活的開始。這兩年來，她所受到的折磨實在不少，老律師一死，後母撒賴撒潑，自己生下了兒子，卻還沒有一個丈夫，這一切，都給她忍受過來了。像一隻受驚的野獸，她急於需要一個可以藏身的地方，她急要安靜。在這一方面，羅拔醫生所能給予她的，比較起張明道或者是裴釋倫這些人，確實是要好得多了。

新居只是三房一廳的地方，比較起堅尼地道伍公館，或者是比較起靑山對海那間別墅，那是要狹隘得多的，可是，伍錦屏對於這新居，卻感到前所未有的滿意。

一個人，在心情最痛苦的時候，只要有人能夠給予他的不太自私的同情，也就很足以令人感激的了，不管羅拔醫生所給予她的同情是不是完全沒有自私，無論如何，他不會像裴釋倫、張明道或者是像麥國雄、王不才這些人一樣，對於她只有要的而沒有補償。

「錦屏，我白天是有工作的，晚上，我自己也有家。」搬到這新居的第二天，黃昏時候，羅拔醫生來到了這裡，她陪着他坐在新佈置的客廳裡，他卻開門見山的這麽說。

「這個，我知道，」伍錦屏回答道：「我也不需要你整天來陪伴，只要你有時間，同時，我也不想妨礙你家庭的幸福。」(一)(六)(九)

晚香

孤獨的人　蘇俄泰賴若·太子明作·成仲恩譯

黑板正中，大書着「關於男女交際底界限」幾個大字。滿臉神氣得可以的岩瀨，站在黑板前面的講壇上。那個剛自大學畢業出來不久，担任社會科的年青教師，卻反而在壇下端坐，臉上還泛出絲絲微笑。數學課或物理課時，常常教人代答問題或甚至逃課的同學，對這一個自由討論的鐘點，卻都願意踴躍出席。

「——近晌，我們高中男女同學之間的交際，已經是一個受人注目的問題，學校當局，表面上禁止我們那樣做，對女同學方面，尤其管束得特別嚴。因此，在地理上，大家雖然是近在咫尺的距離，但可望而不可即，甚無過從的機會！試問，大家同是一間學校的學生，爲啥不能交際呢？各位同學知道自己年紀大了嗎？大家都已經是十八歲左右的人了。我們——這種自由討論，四人爲一組，共同研究一個題目——這次特別提出這個問題的，目的絕非想要求學校當局，對我們男女同學的交際，採用放任主義。……不過，我們都是常人，說粗俗些，我們都已經踏入了思春期，我希望各位對這一點，有清楚認識。各位也知道，我們這間學校，有一個時期，曾經被稱做 Homo-Sexual Love（性錯亂）底『大本營』的。自然，我們這一級，也不能例外。……目前，就說這個課室之內，愛着，被愛着的同學，相信也不止是一個兩個。」

課室內響起一陣騷浪，大多數充滿責難底光彩的眼睛，惡狠狠地瞪着岩瀨。岩瀨深深知道這是一樁不該用說話表達出來的事情，無奈一種衝動，卻逼迫他一吐爲快。他甚至認爲用言語來表現，也有點過於兜圈子，非一下子訴諸直接行動，不够痛快。

「到底我們爲甚麽不跟女性交際？我想知道……假如我們能夠秉着自己的良知，訂出一個健全的男女交際的界限，然後互相以誠懇的態度，付諸實施的話，我認爲男女的交際，不但不應加以禁止，反之，在『做人』的立場說，應受積極鼓勵才對！就是在這原則下，我們四個人，決定把這個題目搬到班上來共同討論的。」(一)(九)

鮮陳集　文庸

共軍的危機

機械論者從數字去看問題，所以每爲數字所欺騙。原來，數字是表面的，不一定是實質的。同是一百變爲二，那一百卻是壞的，這一百卻是好的，則彼此一百便不能對比了。

中國歷史的故事：紂有臣億萬（言其衆也），武王有臣三千，結果是三千戰勝了億萬。這就不能靠數字作準了。原因是實質問題，紂有臣億萬，惟億萬心，武王有臣三千，惟一心，這三千的一心，就勝於億萬的離心了。

若干看中共問題者，也有着受數字所騙的錯誤。如觀中共有近五百萬的軍隊，有千架以上的飛機，還有種種人力資源，斷不是區區台灣所可比擬，因而他們發爲「反攻無望論」。其實，他們也曾分析過這數字的實質麽？我們常常聽到過中共軍隊不可靠的消息，在我們推理中，中共那些反人性的工具主義，決不會爲軍隊所信服，加以中共近來搞「勤儉建軍」口號，厲行軍隊奴役制度，剝奪了軍隊合理的待遇，則不能不引起共軍的反感，只要大規模戰爭一起來，共軍會自行選擇自由的。但這只是推理中的根據而已，現在，中共自己透露了眞相，不由得我們不相信。且看中共六月十三日的「解放軍報」透露：「黨委委員之間長期不團結現象，已普遍化。黨、軍領導之間的磨擦更爲嚴重」。「有些單位的領導幹部，因鬧意見，竟鬧到右派分子向黨進攻，製造分裂，使各單位發生不同程度的混亂。」這報導所指的是中共軍現象，它不能不公開承認中共在軍的矛盾磨擦，而形成了內部「混亂」。試想，一個軍隊而發生內部混亂，是多麽危險的事，一旦作戰起來，其後果是可知的。

該報最後報導，謂：「爲了挽救此一尖銳危機，現正進行以調整內部關係的整改。」這當然不止是中共在軍的問題，而且甚至兵種內部的問題。要「整改」，除了以所謂「反右」「整風」的手段之外，不會有更好的辦法。但中共之「反右」「整風」，顯然已引起了內部極大的不安與反感，對一般團體機構，也許用暴力鎮壓得一時，但中共所恃以爲鎮壓暴力的，正是軍隊，那麽，向軍隊「反右」「整風」，又拿什麽來鎮壓呢？如其出於強制的行動，沒事則已，一出事，便不易收拾了。

整個共黨的政權，是建築在軍事力量上面的，故軍隊是共黨的生命，萬一軍隊靠不住，共黨還不是崩潰？最近中東政變的形式，大都出自軍人，我們的想法，將來共黨內部，也很可能會出現這一形式的。誠然，共黨對於大軍人有他們控制整風的手段，但對於一般軍隊，卻是不能做到完全控制的，由上述「解放日報」透露看來，中共頭子們當此而頭痛了。

生死戀　南宮搏

詢問

「一辦仙客，三天就完了！」劉無雙謹愼地保存着這一隻盒子，她不以爲餅與王仙客有聯繫，可是，因爲這個名稱，她要保存這一隻盒子。

感情上偶然的一個風波，不久就平歇了！不過，劉無雙時時會買仙客餅給孩子吃。

有一次，一個出售食物的小販無意間與她談起仙客餅的歷史，他說：

「作了十多年小販了，從來沒有看到有一樣東西像這種個——」他拿起一枚仙客餅，笑說：「它眞好，多人買呀！倘若我會做，就發財了！」

「以前沒有這種餅的嗎？」劉無雙隨口問。

「以前，沒有的，有了沒多久呀！」小販唱嘆着：「一個北方來的人幾個月，就發達了！眞的發達呀！」

劉無雙的心房稍微震動，小心地問：「那是一個北方人做的嗎？爲什麽叫仙客餅？」

「誰知道呢？聽人說，那北方人原是做和尚的，不知怎麽，不做和尚做餅了！」小販所知道祇有這一些！

然而，這一些已經使劉無雙心旌搖動，無法自禁了。她想：一個北方人，曾經做過和尚的！王仙客是北方人，雖然，她不能想像他是否會做和尚，不過，她想到：一個北方人，倘若和我無關係的呀！爲什麽要用仙客兩個字呢？這是可疑的呀！於是，在第二天看到小販時，她又問了：

「做仙客餅人住在什麽地方？」

「他在成都城裡小西門後街——本來是一間小屋，現在，工場有三間屋，用了七八個人做幫手了。」小販以羨慕的口氣道：「眞是發達了！無數小孩子要吃仙客餅呀！」

「那個做仙客餅的人在成都發達了！北方來的人……」

「他是什麽樣子的？他有妻子嗎？」

「那個人，不曉得他有沒有老婆，甚什麽樣子的，不高不矮，不肥不瘦！」

「你見過他嗎？」

「見過，每隔一天我會見他一次的！我向他買餅呀！」劉無雙面頰緋紅。

「他姓什麽？」

「不曉得，我們就叫他仙客師，」於是，無雙哭了，而他們的談話，也就此結束。此後，無雙一直想着進城去看一次，那個「仙客師」是否就是王仙客？自己去一次，就會明白，不過，她又不能立刻下決心！在她想像中，她和他是一體，可是，她怕見了面之後粉碎這個希望，倘若王仙客對兩個孩子的母親不再有意，那會使她受不了的啊！因此，她渴想着進城去一次，終又不敢。

五天之後，她又遇到那個小販了！突然，她要求那個小販帶一個訊給「仙客餅」：

「你認識他？」那小販訝異地問。(一)(四)(六)

簾景篩金綫，爐烟裊翠絲。弦張新合池。喚取玉瓶添水，買魚兒。意取釵重碧，慵梳鬢翅垂。想思無處說相思。笑把羅小扇，覓春詞。

——南歌子　徐照詞　王雲畫

金寡婦開店．水麥始招親

新江湖奇俠傳　第六十七回　新派刀人著　高宝圖

今日提要：散家財放賑救民　覺大限析產託子　(一七二九)

龍陽與大排筵宴，在他那正中光明殿上，請趙玉芙金羅漢二師父，公主也出來拜見作陪。原來金羅漢這時專爲了要煉一把冷泉劍，要用這龍家寨對面山上的白鶴冷泉的水，準備住三年爲期，將寺院再留下與苗人，仍回湖南去。如今除了地方一害，卻有不少的地方事情會纏到身上，便對龍陽與道：「大王應該出來主持苗民之事，以後官來到時，就不會再放肆了。在下已不能多留，只好先回湖省去。」龍陽與感謝不盡，滿口答應。金羅漢問了趙玉芙，知道要去朝峨嵋，便道：「敝師現住持伏虎寺，爲峨嵋最大叢林之一，師姝若去時，伏虎寺不可不到。」趙玉芙道：「定當前去拜見師伯。」金羅漢問了行程，計日在明年秋間可以轉程下到湖北，多則可以到湖南，約定在長沙省城相見。金羅漢在寨中住了一夜，次日即同他寺中，安排好一切，離此走貴州回湘去了，將冷泉劍付託給了本地一個徒弟。趙玉芙從這裏辭別了龍陽父女，公主感激趙玉芙，拜在門下，趙玉芙初次收徒弟，就是碧羅公主，不說趙玉芙入川朝山，自然功德圓滿，且說這金羅漢非和尚，因他本來姓金，又且生的似尊羅漢，因此三湘七澤之人，都稱他這個名字。其時他與愛妻已生了個兒子，還只得四歲，取名谷川。同到湖南，除了本鄉有田園舖戶外，還都將長沙。凡是經營大生意的，卻不同他本鄉，一直來到省城生意的總字號放在省城，在這省城裏算是水陸碼頭首領之一。金羅漢在長沙有號稱金號，生意很大，他卻喜好武藝，住岳王街，同轉家門，見兒子長的頭角崢嶸，又且聰明伶俐，心中甚喜。一日與他小兒玩耍，忽見金谷川小小頭頂髮分左右，成一花紋，再看他後腦袋時，居然有塊三角骨頭，這乃是一貫相，在相書上稱之爲武將之相。便有心要教他武藝，知怕是自己的骨肉，親自教他不好，等到次年冬初，趙玉芙來到長沙，同到他家，金羅漢夫妻忙迎接進去，道了年餘別之情，並向趙玉芙賀喜道：「師姝朝了峨嵋，今後是了不得的人了。」趙玉芙道：「以後每隔一年的清明，須上山一次祭祀祖師，聞說須滿了七次，才算得是本派有資格的人。」金羅漢道：「隔年一次，只爲了跟本派師伯叔兄弟相會，一同祭祀祖師，分派下兩年所轄地區。」因將兒子金谷川的生相說與趙玉芙知道，意欲叫兒子拜在她的門下。趙玉芙命帶了孩子來，以手摸了一摸腦骨，點頭讚道：此子將來大有可爲。金羅漢道，師姝成全了他吧。趙玉芙欣然答應，就此收了金谷川，因爲孩子太小，便決定兩年之後，再來湖南，後來在金家住了兩年，到孩子八歲之時，已將基本功夫傳授完畢。金羅漢因爲湖南鬧蝗災，災區雜有人吃人之事，瞧了不忍，便將長沙家財一半，辦了米糧由長江運到南方，然後轉到貴州，鑽入河南。他怕官府侵蝕，親到河南放賑，那辦賑的災民，賴以救濟，三十歲，救了不少的性命，歸途之時便在三岔碼頭遇着之中，招了親，這便是後來的金寡婦。有孕以後，他回到湖南，又辦進貴州開蝗荒，誠是他的本行，但又親身入貴州去散賑與苗人，這樣不知不覺過了兩年，總未能回湖北一次。他是個好面子的人，覺得無顏去見第二個妻子，便因循下來，只是心中耿耿，記得臨行有孕，不知生男生女。後來打聽到生了女兒，金寡婦因他一去不返，託了人傳信給他，說此生不願再與他見面。這金氏向人說自己的金羅漢已死，她已守寡，現在湖南的金羅漢是第二個人，自稱金寡婦，卻在湖北洞庭口分作了三湘網，成爲三湘水幫的第一個女頭領。金羅漢聞知，心內益加慚愧，想起自家後來的許多本領，都是岳父所傳，內心更加慚愧。光陰甚快，早又金谷川長到了十八歲，正好趙玉芙由貴南到衡州迴雁峯脚下來建同德社，想在湖省多收幾個徒弟，便走到金羅漢家看望他父子，才知他嫡妻已死了三年，金羅漢內心疚恨，覺得此生對不住金寡婦，便對趙玉芙自訴道：我近來練氣，覺左腰有氣雙結，只怕有些不妙。我不該早歲練力過度，改了吐納內功，又因不能靜養修煉，只怕這病會送我歸西。我平生只有一事，即是對不住今日洞庭那個一方之霸的女師父。因將經過細細說與趙玉芙知。趙玉芙道：你安心靜養，我必令他兄妹團圓。金羅漢道：先不可令小兒知道，須讓他兄妹交手，如果谷川被捉，決不會吃虧，因爲那婦人天生和我岳父一樣，對少年有了不得本領的師妹，算好時辰，然後去爲他們兄妹母子設計團圓。這財貨請分出一半來，就命小兒在他妹子滿十五歲時，從旱路送去。趙官道：我理會得。你可以放心，我看你這病還不要緊，何不請九芝堂的老郎中來看看，只怕要用藥石才能醫好。金羅漢道：我心神不安寧，藥石有何用處。正是：

七十二病　心病最苦

沉淪　賴安宇

利劍生熱烈地和他的客人握手，他一直也難忘她的影子，卻一點也沒有意料她竟會叫他的弟弟文立領着，到他們的酒屋參加派對而來。謝萍薔表現的偉大方面，利劍生卻不相信她會是個正派的女人。她的眼睛流露着她的慾望，她的饑渴。

利文立首先和她跳舞，被謂爲永遠找不到舞伴的他很快活也很驕傲，在他看來人兒，其他女孩子和她比較，也變成庸脂俗粉了。這也是實情，在座所有的男人都和他有同樣的見地。

利文立充份享受他的跳舞，他們跳的正是最流行的輕狐步。

「我的哥哥很喜歡……」利文立在謝萍薔的耳畔低聲說。「至於他們，都是到這裡來的，他們作客是哥哥的朋友，你不必介意他們說些什麽，幹些什麽，有時候他們會過度興奮，做出過份的事情來了，只消見慣也就不以爲怪了。」

「我很明白。」謝萍薔答，眼睛卻望向站在一隅沒有參加跳舞的利劍生。

她的心事並非完全是爲着自己的弟弟，自覺得自己也配不上那熱情誘惑的女人。

一只樂完了，第二支就開始了，利文立纏綿和他的舞伴跳下去，他從來沒有那麽高興與謝萍薔跳舞似的，他不屬於她的舞伴，不時望向利劍生，她的眼睛發放着熱情，她的櫻唇微微張着，似在低訴。利劍生瞧了一回，心裡有數，終於忍不住上前。

「文立，」他在弟弟的肩上輕拍了一下，「你去預備些點心，我來招待你的女朋友。」

利文立不好反對，便讓自己懷中的伴侶轉到他的哥哥的懷中。

「雖然我知道在這些日子裡，我一點也沒有想到今天晚上見到你頭的。」利劍生開門見山的說。

「請原諒，我不大明白利先生的意思。」謝萍薔答。閤上她的眼睛。利劍生的擁抱給她神奇的舒服。

「請不要這樣子，難道在城堤上你不是一再迴避的來嗎？我見到一個美麗的女孩子，我便永遠記着她的面孔，她的苗條的姿態，不會遺忘了。何況那不過是前天的事情。」

「那你的記憶一定很複雜了。既然世界上有那麽多美麗的小姐。」謝萍薔張開眼來，向他微笑，不像方才的矜持了。(一)(八)

九龍城大酒店　最理想的雀局消遣勝地

雀局　三十二元　贈送大房留宿一天

酌會　五十五元　贈送雙蒸一支　大啤二支　免費大房留宿一天

日租五元　月租更廉　全部梗房　風扇免費

酒店電話：六四六六一　六八一三七　餐廳電話：六八一三八

九龍譚公道八十四號至九十號　5,11號巴士直達

豪華　快樂　越早請定座

美高梅空前緊張刺激巨片

占士美臣　洛史加美　得意傑作

勁秦驚魂　CRY TERROR!

京華　麗斯　東方　百樂門

連日兩院狂滿　今天請早

派拉蒙公司出品　香艷諧趣大笑片

謝利路易　大衛拿　非絲莉　聯合主演

糊塗丘八　中片文上

蛙人敢死隊　中片文上

殺手神槍

今早場　十萬童屍

新泰山救美

一曲難忘

樂聲　百老匯

今天兩院盛大獻映

哀樂夫妻　The Birthday Present

湯尼彼頓　烈　主演　施亞菲　禪絲

片上加印中文字幕說明

下期　變蠅怪人

東樂　最後今天

派拉蒙之　海明威名著改編　驚天動地　激昂義烈　死亡慘戰　血淚凝成　不朽巨片

加利谷巴　英格麗褒曼　主演

戰地鐘聲　To Whom the Bell Tolls

全部特藝七彩　十六大本　一場映完

飛機狂轟　蠟燭烟硝飛迸！　地雷猛炸　鐵橋人車粉碎！　機鎗怒射　戎軍血肉狼藉！　榴彈擲擊　敵壘玉石俱焚！

明天起映　太空飛俠大戰怪星人

全部粵語對白

同場加映　醫學巨片　美容之道二集

比上集緊張！比上集刺激！故事獨立性，未看上集者，仍可看本片。

飛俠拳擊飛碟　立即墮地粉碎　勝過上集　便知好睇

德國最新特效　消痔丸（VENCIRSULF）

頑痔消

主治：內痔，外痔，老年頭痔，痔發炎，劇痛，痔潰瘍流血，大便帶血，肛門痕癢脫肛。

德國卡爾大藥廠出品

利舞台　普慶

最後今明兩天

魅影追兇　中片文上

新世界

即日五場

七彩　蝴蝶精

裸女肉彈

麗都　仙樂　今日續映

新華公司紀念巨片

銀海笙歌

李麗華　林黛　白光　鍾情　劉琦

真光

夫榮妻貴

下期　鐵血軍團

娛樂　樂宮

今明最後兩天

格蘭福特　積嘉蓮　安娜卡絲菲　合演

草莽雙雄　COWBOY　片上中文

下期　慾海情潮

各院冷氣　紐約　中央　大世界　好世界　光明　龍城　金星

導演　吳回

文蘭

寶鼎明珠

全部伊士曼七彩

高陞大戲院　日夜電影

任劍輝　白雪仙

爲情顛倒

明天　運寶

添丁入伙

甜酸

工商日報

言論精警

消息速確

副刊輕鬆

讀者訂閱

請撥二四二九六號

與本報營業部洽訂

富通旅店　冷氣開放　平民價格　高貴設備　彩色房間

分類廣告

公寓　永康公寓

英議員團十一月訪港
係本港第一次正式邀請
將全面檢討此間一切重大問題
官方表示棉織品問題勢將討論

【本報專訊】英國國會五人代表團，將于十一月訪問本港，俾對本港各大問題如難民、紡織、及教育等之各方面，作第一年之研究。

由英國下議院選派之代表，爲保守黨議員士爾頓（約克郡）、格廸（蘭開夏郡）、工黨議員艾雲（德隣郡）、勞第斯（蘭開夏）及自由黨議員麥阿。

英議會代表之來，係應本港英聯邦國會協會港分會之邀請，該會主席爲港督柏立基爵士，會員包括立法局官守及非官守議員。

西商會主席兼非官守議員施偉賢昨稱，渠個人十分歡迎英議員團來港。「余以爲將有助于確定本港有充份明瞭本港困難之議員，及希望彼等將能協助吾人。」祈德尊以爲議員團將檢討本港之各項活動，而非着重於任何一特別問題。」渠謂，本港紡織業將會充份利用機會，使彼等了解本港之情形。政府發言人，昨就此事解釋稱，此項邀請之發出，係吾人以爲邀請英議員親自到來目睹香港及其問題係一良好之主意。發言人並覺得紡織問題勢將加以討論。

發言人謂，渠相信此係香港正式邀請英議員訪港之第一次。以往英國議員之到港，祇係取道此間返國或經港赴其它目的地而已。而此次則係香港領袖之正式邀請，俾彼等親自觀看本港之事物及與彼等討論各問題。又殖民地部勞工顧問奧枝威小姐，本月八日來港調查本港勞工工作狀況，現已行將公畢，不久即返英，在返國後即向殖民地大臣提出報告。（日）

【倫敦廿九日路透社電】國會五個議員，包括上議院自由黨領袖李阿勛爵在內，今日在下議院開會，討論彼等于十一月間訪問香港十二日之計劃。此次訪問，乃接受英聯邦議會聯會香港分會之邀請。該英國代表團之遴選，乃以影響香港及英國棉織廠商及工人之現存問題爲着眼處。李阿勛爵係一位銀行家，所有其他代表，均爲與英聯邦貿易關係發展極有關連者。前衛生部長士爾頓，現任保守黨「擴展英聯邦集團」副主席，該集團最近在英聯邦會議席上，曾提出一連串建議。代表蘭開夏與比里斯頓之保守黨議員格廸，渠之生意包括棉織機器及布匹之製造在內。另有兩位代表爲工黨之勞第斯及艾雲，前者爲呢絨廠商，後者乃一位校長。

九龍倉昨失火
損失尚未明
全部棉花已購保險一百萬元

【本報專訊】昨日渡船街九龍倉三十八號B失火，約購有保險一百萬元之棉花之部份，被焚燬或遭水濆。該公司發言人稱，關於火警之損壞程度或金錢損失，即使約數現時亦不能提出，必須該倉內一切蕩妥，及作適當勘查之後。

昨日火警並無任何人受傷，誠屬幸事。

保險業指出，該倉之棉花之不同部份，係分別向若干保險公司購保險者。

估計當失火時，倉內有數千包棉花。貨倉本身，欣幸未被火毀。（日）

提高嚮導水準
禁向商店取佣金
旅行社協會計劃發給月薪

【本報專訊】香港旅行社協會現正進行設立一個統一的導遊收費率，并計劃將生活薪給支付予嚮導員，使他們不必索商店佣金爲生。

該會日前舉行週年大會，據主席克拉克報告會務稱：該會於去年成立，至今僅有八月，但全港九間合格旅行社中，已廿三間加入爲會員，尚有二間在申請中。該會成立之後，與本港各海空航運公司及國際機構展開聯絡，并實助本港嚮導人員成立輔導協會。同時採取步驟，防止未經授權之人物在機場碼頭接客，向有關方面提出建議，清除旅行社之陋習。

克氏又謂：該會正醞組一委員會，處理各方面而來之申訴事宜。

副主席達命報告該會之工作計劃稱：㊀該會正研究採取本地導遊之統一發照制度，使本港導遊機構能平均有生意。㊁劃一導遊收費率。㊂將嚮導改爲受薪制，使他們不必索商店佣金爲生。此辦法推行之後，該會將把採取嚮導受薪制的旅行社之職員名單，通知各商店，以後不必支付佣金與此等僱員。㊃與香港旅遊協會訂一正式之嚮導員徽記，發與嚮導員佩用。

達命並稱：本會所願做之事甚多，上述不過爲其中較重大者，今後本會努力，使有關各方面均能受益。（乙）

申請收養螟蛉子
每日平均約一宗

本港高等法院處理收養子女之申請案，日漸增多，最近每週約有六、七宗。此種申請，均由內庭處理，故該種案件之消息與公衆頗爲隔膜。查高庭受理之收養子女案，均依據前年十月十二日本港公佈實施之新收養子女條例進行。該法例之特點，使人在港內可合法收養義子，而異于中國習俗之傳統方式，但此方式目前仍然有效。

被收養之兒童，多屬棄兒或已失怙恃者，而申請之提出，係欲領養此棄嬰爲螟蛉子。

申請收養子女之人，應向高等法院提出申請，法院按據依指定手續，得頒發收養令。

法院按據配偶二人提出申請時，得頒發收養令准該配偶共同收養該嬰兒。法院並有權頒發收養令准嬰兒生母或生父，單獨或由其母與其配偶，或由其父與其配偶，共同收養該嬰兒。

凡對嬰兒頒發收養令，如申請人或其共同提出申請者，其中一人，必須具有下列條件之一：㊀年齡已逾廿五歲，及大過該嬰廿一歲以上者。㊁年齡達廿一歲，並爲該嬰之親屬者。㊂爲該嬰之生母或生父者。

凡屬女嬰而屬一申請人係屬男性者，法庭不頒發收養令，但法庭如滿意有特殊情形，則可採取額外措施。

深夜竹戰發生打鬥

【本報專訊】深夜竹戰，不但妨碍鄰里安寧，而且有違法例，尚有不幸遇横道理，以致許多市民怨眼，以致常常引起不必要的糾紛，今晨一時許，荃灣深散民村便有一男子，因不堪隣人竹戰騷擾，起而干涉，致釀成打鬥，結果三敗俱傷，須上差館理論。

該三名男子一姓施，一姓黃，一姓鄭，均屬廿三、四歲的青年人，各有輕微損傷，當時于正竹戰，彼拍肩膊認爲不利，於是引起糾紛。（乙）

英鎊市價
榮辱互見

【本報專訊】今晨倫敦轉帳匯報一文二五。紐約轉帳匯漲了一文二五。美電按五．八四。

男子懷三葯瓶
今晨昏迷送院

【本報專訊】今晨零時，德輔道西××號地下，有一男子被發現昏迷不醒，疑是服毒，送往醫院救治，該男子名黃惠堅，廿五歲，身上懷有空藥瓶三個，及信札三封。據謂，該三信內容均多有不祥之語，已由警方取去研究。（乙）

航空學校借用
九龍官小上課

【本報專訊】遠東航空學校頃已向九龍官立小學借得課室，并定八月一日開始復課，新生則定八月五日開學，練習飛行則暫時停止，以待新跑道開放。該跑道使用日期，已預定是九月十日。

遠東空校在宋王台道之新校舍，大概要至十月間方能完成，新校舍有單層建築物，包括有食堂、辦事處，另有大講室、機房兩間，有一間機庫、一間作五間講室，及一間實驗室。機庫有大門，可通向新跑道。

據悉校監稱：全部建築計劃費用達十萬元，至十月方能完成，但講室部份，可望於八月內趕速完工，則九月一日起，可遷上新舍授課。

該校之三架練習機，現由後備空軍輔助隊及港飛機工程公司代爲保管。

遠東航空學校現有機械生及無綫電生一七○名，另飛行練習生廿人。

通天銀按五．八二。K金開盤二五四．七五（九時四十分）。期鈔開盤五．八二五，隨跌五．八二七五（九時四十分）。昨到新貨三萬八千安士。台灣海峽空戰，今晨却在市場內仍未發生若何作用焉。（恒）

日本船加入漸多
南洋貨運競爭烈

在遠東航業不景氣及南洋綫貨運爲條崖中，航運競爭愈形激烈，但日本輪船因經港南開時，通常已載有日貨，抵港後僅屬補載性質，因此在競爭方面，取得較有利條件。

據本港貿易商指出，過去商行對於貨物由日輪付出，還有點不大放心，但經幾年來的經驗，付星洲印尼貨物，已都願意由日輪裝運。

據商人指出：日本對南洋綫航運日趨開展，主要是由於以下之各種原因：㊀由日本經港船隻，多裝滿六至七成日本貨，祇來港補充貨載。㊁皮費較一般爲低。㊂日本商家貨物多交日本輪船付出。㊃若干以尺碼計算之貨物，有部份酌量以重量計算爲標準，收費較低。㊄日本與東南亞各國多簽妥和約，建立正常邦交，促成航運繁榮。㊅日本船員服務精神頗佳，逐漸取得貨商之信任。最近本港對南洋綫航運已針對日本輪船之優越條件，以作應付，同時更使該綫貨運能有良好之推進。

推算各項時速絕難準確
選馬重質性能配合路程

文王

馬迷信箱

何岳君問：㊀設某駒會有勝馬時速，或在某一段賽事中有過好表現。應如何分析計算其較短路程應可造到之時速？例如某駒在4/1M已有勝馬之時速，則如何推算其9F、1M、6F、5F之可能造到之時速？有9F之勝馬時速又如何推算9F以下之路，1M又如何，9F又怎樣推算5F之時速？總之在某一時速之下，其所有較短路程，我覺得十分難計算，請詳細解答其計算方法？㊁在未有顯著表現之短途馬匹，應從何角度觀察斷定其能長途，是否每勝馬時從後上者日後必能長途，但保備一駒每勝均從後上，但從未勝過6F以上之路程，則前說又似欠解，何故。㊂先生常謂，質高而未操練是成熟未夠之馬勝後多會影響其狀態低落，或從此會久類不起，士王子後報名二次均未有出賽，照先生眼光來看，是否拚馬之後馬質已損，來季復賽前途如何？㊃百萬獎金一駒，初來時一般人均許爲佳駒，但出戰經年，位置未壓得過，有時出賽見其前速頗快，有時後勁常不繼，但負於花木蘭得第四一役，有似乎後勁很強，此駒我輸過不少銀紙，是駒能是蛇請評之！㊄小弟素不喜賭大熱門，但想到有時必須要賭大熱門，不過，很多毫無門志的大熱門有時輸到人心變，請問怎樣去決定大熱門的門志？是否熟門一定要熟得透，與及要充份明白熱門的後台背景才決定其門志問題？㊅弟最喜讀先生所寫之晨操，對於某些特別狀態好之馬有一個概念，但欲想知道全部馬匹的每日早操情形一匹不遺漏，弟常閱中晚報，但如今該報已停辦，其他報紙又永不刊登齊全，先生能否考慮在下季開始時將每日每匹馬的晨操時間刊出，想不會太浪費很多篇張，相信很多讀者也會有如此的要求？先生意思如何？

文王答：

㊀以某駒的勝馬時速，去推算其在其他的各項路程所能造到的時速，根本上無可能，勉強而爲之，亦必失去其準確性，因爲每項路程，俱有其特點，擅長九化郎的，跑一哩便未必好，而擅長六化郎的，跑五化郎亦未必有佳作。每駒性能各有所偏，長途馬未必有一哩，九化郎及一哩二五三項路程都好，短途馬亦未必五化郎俱佳，已不能刻板式的以一項路程的成績推算其他的路程？算馬之法，首重其素質，所謂質力，是每匹馬的潛在力，實不能以數字刻板式來衡量，如適逢該馬在佳態時，牠的潛在力所造出的成績，每在賽前估計不到，閣下所提出的算法，無非想知到某馬跑某項路程時，能做到甚麼時速？此種算馬法，已近于刻舟求劍，推算所得，固然未必準，未必贏，譬如：以第五班馬跑一哩，如在賽前估計，能夠做到一分四十七秒的應該可以贏馬，但有時該馬被一分四十七秒以內亦不能入閘，就以本季最後一天第五班馬爲例，靚鳳凰以一分四十七秒四贏一哩，跟住下塲福星便要做到一分四十五秒，同是五班馬同日成績，已相差兩秒幾，假設當時算出太平山的一哩能夠做一分四十六秒另，又見同班之靚鳳凰以一分四十七秒另已可贏出，那麼，太平山該夠贏有餘，殊不知太平山本身已做到一分四十五秒另的時速，仍不能入閘，可見每塲頭馬時速，實不能刻板的推算，總之，推算某匹馬能否跑某一項路程，從該馬的性能着想，不必斤斤計較能做甚麼時速，所謂性能，即是該馬的前速、後勁、跟隨力之謂，該馬長于何種跑法，再配合該項路程是否合宜，如五化郎要有特殊前速，六化郎要前速好，又要有多少後勁，一哩要有頭有尾，九化郎與一哩二五要有跟隨力及後勁之類，性能與路程配合，就是該馬的理想路程，任何一匹馬如無班次之利，單方面無論如何都要有一兩個路程可以發揮，大機會並不多，長短皆有機會的，實在要有班次之利，才可以左右逢源，筆者不敢同意閣下的刻板的算馬法，而算出某駒各項路程可能做到時速。

㊁某匹能否跑長途，可從步法、氣量及發力、性能等多方面觀察，而操練方法如何？亦須注意。勝馬時是否從後上，單祇係性能之一種，當然不一定能跑長途。

㊂士王子早熟，操練亦足，勝九化郎時雖當吃力，但不至過份損耗。勝後早課如常，不必休息，可見尚無大影響，兩次報名不出，是練馬師不打無把握之仗耳，來季復出，相信穩出班，如低過第三班，還大有前途呢。

㊃百萬獎金步法頗佳，但側閣腰部收有放前則後勁不繼，留後則前途跟不住，可能是成熟問題。不過本季勤操勤賽，始終不見大進，其潛質確有懷疑，鄙見以爲中下材耳，暑期後降入第七班，如見進步，方可拜捧。

㊄大熱門之失敗，不能諉過于無門志，有時很多以訛傳訛的大熱門，如幸運兒之流，根本不大熟門，校注本大熱門，失敗是當然的，先要研究該馬値不値得大熱，有無根據，不要聽電話或所謂貼士，真正有機會的大熱門，無門志是絕少的，校注前能充份明白熱門的後台背景，自然更好，因爲，後人如有大信心，當然不同呢。

㊅刊載全部早操紀錄，種種問題，未能解決，該商榷後當力謀造到，以饗讀者。

信箱規則

㊀本信箱歡迎讀者來函詢問，惟詢問範圍，以本港的「馬」、「騎師」、「練馬師」等爲中心，及有關賽馬之一切知識，但以不涉及個人私德爲原則。

㊁來函如不合所定規則者恕不發表，來函請於函面書明工商晚報「馬迷信箱」字樣。

加强港海巡防
添置兩艘巡邏艇
港督偕高級官員今晨試航
續航力五百里分撥警察及緝私隊

【本報專訊】港督柏立基爵士，今（星期三）晨在皇后碼頭，登觀兩艘七十八呎長之唐尼克羅夫特式海上巡邏艇。該兩艘巡邏艇，一供警務處，一供工商處之用。

港督隨後乘艇試航，前往鯉魚門及港外藍塘海峽兩地，同行者有唐尼克羅夫特代表史美斯、財政司岐樂嘉、警務處長麥士維、署理海事處長高寶士、助理警務處長（水警）施九如、助理海事處長（驗船）胡活特及警司（水警）泰萊。

警方之巡邏艇，將用以擴大本港及東南部及西部水域之警方巡邏工作，並將擔任各七十呎長汽艇之緊急召喚，而給以支持之行動。

另外一艘巡邏艇，則供工商處緝私隊之用，以便巡邏目前由七十呎長汽艇巡邏之港海附近水域。此種巡邏艇，因有良好航行能力，且速度亦比七十呎長之汽艇爲快，故能担任特別截查工作。

由警方使用之巡邏艇，將稱爲第四號水師船，艇上將有主管官員一人，另有官員五人，艇長一人，水手五人，機械員四人。至於由工商處使用之巡邏艇，則稱爲工商處二號汽艇，艇上有主管官員一名，另有官員四人，艇長一人，水手五人，機械員四人。

上述兩巡邏艇均長七十八呎，闊十五呎，深九呎三吋（由甲板面至船舶底計），裝有唐尼克羅夫特「頭石」引擎三具，每具有二百七十五匹制動馬力（三葉），當中引擎速度爲十海里，兩具引擎連續使用則爲一四·六五海里，三具引擎（半小時發動）則爲一九·五海里。

上述兩巡邏艇均可出海三、四天之久，能以十一海里之速度，航行五百哩，或以十四·六五海里之速度航行三百六十海哩。

英議員支持設發展公司
殖臣謂祈德尊議員建議應向工商顧問委會提出

【本報專訊】關於本港立法局議員祈德尊之成立發展公司建議，英國保守黨議員馬菲，昨在下議院籲請政府予以支持，殖民地大臣關諾斯波德於答覆馬菲時稱，此係首先應由香港政府考慮之事。

馬菲促請政府注意成立此公司之優點：㊀統籌香港工業生產，㊁使英國與香港工業生產發生衝突時予以協調。

關諾斯波德答稱，就渠所知之安排，係提出此建議之立法局議員，應將計劃提交香港之工商顧問委員會。（日）

風暴雖遠
今仍有雨

【本報專訊】天文台今晨報告：今晨三時，熱帶風暴桃麗絲集結於東京之南約二四○哩，向東北偏東移動，時速十二哩。華南中之氣壓頗低。預測今日吹和緩之南風，密雲，有零散驟雨。

今晨七時，天文台氣溫紀錄爲華氏表八十一度，濕度爲百分之八十八。

昨日最高氣溫爲華氏表八七．九度，最低八○．七度。全日雨量○．○二吋，由一月一日至昨日止，得雨量共爲四九．二五吋，比正常雨量祇差二．七四吋。（乙）

又有男子
非禮女童

【本報專訊】男子羅××，今晨在九龍法庭被控：本月廿八日在石硤尾○座內非禮一女童（十二歲）。（乙）

特寫

本報記者良士

茶樓酒館的「女招待」，是民國以後的婦女職業的一種。戰前，戰後初期，女招待非常吃香。她們有一句流行語：「下等工夫上等錢。」不錯，女招待確實在中國社會和香港社會，吃香了幾十年。可是到了今天，也可以說近三、五年來，女招待這行業，已經不是：「下等工夫上等錢」的工作了。戰前港穗各大酒家的女招待，每月入息三、五百塊，是等閒事。照當時的公務員和受薪階級，每月僅得五、七十塊，真是望塵不及呢！戰後復員，女招待在港穗，也大紅大紫，香港大酒家，女招待的每月入息，通常是壹、弍千塊，如果有些手段高明，人緣好，或長得漂亮，她們更多至三、五千塊。這可說是女招待黃金的時代。但是好景不常，三、五年間，女招待的收入，竟一落千丈。照目前各大酒家女招待的收入，一般是四、五百元。除非特別外塊，那就難計算了。因此，現在的女招待們，她們都在叫苦，或準備轉行。

現在的女侍，她們的薪金大概是每天一元。下欄（即小賬）每日大約十五元至廿元之間。那就要看酒席的營業旺不旺而定。假如晚晚「晒席」（無人光顧之謂），那就入息減少。又如國殤、社團請客，那也是不受女招待們歡迎的。一般社團的筵會，大多數是酒席菜的，團體的貼士必然也不多。相反，這些客人既不高興，照一般的工作時間，女招待們十三至十四小時，期中有兩三小時下班，可是從上午十時至晚上十二時或一時，那真不是易過。更有一點困難，照酒家的規定，在工作時間，女侍們是不能對着客人坐下來，除非「特殊情形」。因此，女招待們非站立十小時不可。其次是代客飲酒，假如沒有酒量，那是一件苦事。最難捱是客人的毛手毛脚，有時候爲了生意，不能不逆來順受。目前女招待的入息走下坡，并非單是男人們不想一親芳澤，或對女招待已不感興趣。原因是舞場風格日盛，大舞廳從十一元一個鐘降到四元四角。小舞廳從五元減爲一元或數角。同時酒家是燈光火亮，舞場最少是三呎燭光，有些甚至不夠這標準。假如毛手毛脚的話，也是黑暗地區爲宜，何况價廉實惠，不比女招待走向下坡，紅粉當爐不值錢的主要原因。當然，商塲景況亦有關係。現在香港的大酒家，有女招待的已很少了。第一是入息少，女性們犯不着受苦。如果要表現美妙腰肢的話，大可當舞女。舞女的工作既輕可，時間又短。上班時大可和舞客併肩而坐。比之女侍舒服得多。

假如當舞女的話，每月平均正當入息約是六、七百元，還有些額外的收入。不比女招待既無薪金，祇得一份小賬，應付客人的各種態度，比舞女更難得多。舞女們如果懂得舞客帶到外邊去，誰也管不了。女招待却要顧假，而且同事們還怨三怨四。儘管女招待鐵飯，而是不少爲了生活，爲了家庭，她們仍然要硬著皮去幹。據她們表示，在精神上及心理上，總比當舞女好過些。從前「紅女侍」，也像現在的紅舞女一樣，有不少大班或部長爭取人爭的女人，自然吃香，條件優厚。可是今非昔比，任她是天仙般容貌，也不會有大酒家花錢去爭取了。總之，女招待在香港，已經走到開到荼蘼的時候，這不知是女性之喜欣還是女性的悲曲了。

中共控制漁民後
打擊澳魚行二萬人生活
鹹魚製作商後無業可營

【本報專訊】澳門消息：由八月一日起中共將實施新例後，所有漁民，均須加入合作社，此舉將使本澳漁業遭受嚴重之打擊。據內行人士謂：如果中共全面控制了漁船，則本澳魚價，將爲中共所操縱，目前本澳漁民，除參加中共合作社外，似無他途，因爲有中共炮艇威脅，非此則無法出澳。澳門漁業以外捕魚，爲本澳最重要的行業，據政府公佈，從事本行業者有二萬人，每年生產價值達五百萬元葡幣。中共新例實施後，不少魚欄將被迫停業。（乙）

【本報專訊】自中共迫令漁船將漁獲物，盡歸其統銷後，澳門市魚大受影響，因街市魚販，須仰息中共供應之雪藏魚，且定價又昂。鹹魚本澳門名產品，亦因中共政策影響，業務一落千丈，鹹魚製作商幾致無業可營，著名「吊片」、「插頭」、「生曬」……

「等產口當」，將成歷史名詞。鹹魚欄目前多類中共鹹魚入口，盡爲久醃，入倉時間甚久，味道過鹹，不適合海外人士口味。

勤業布廠糾紛
今晨並無意外

【本報專訊】已停業之新界荃灣德士古道勤業布廠，留廠工人，昨晚與警方人員發生衝突，情形嚴重而混亂，並釀成有男女工人三名重傷，七名輕傷之不愉快事。該廠工友二百餘人，因此于昨晚留守廠內，不肯離去，惟直至今晨，一切寧靜，尚無新事件發生。而警方警戒隊伍亦已今晨撤離。

駕小電單車
澳規定領牌

【本報澳門專訊】不斷闖禍之小型電單車，自本月份發生兩宗撞人後，市政廳亦認爲嚴重，每次會議中，對管理之法，均特別提出討論。至最近議決，今後凡駕駛小型電單車者，一律須領取牌照，辦法經總督白覺理批准，將於下月實行。

巴士抵怡保
又勝馬冠軍

【怡保廿九日美聯社電】九龍巴士足球隊，今日以一對零擊敗霹靂足球隊（係馬來亞冠軍隊），連續第三次告捷。巴士前鋒劉顯照射入一球，奠定此次勝利。

華協昨夕改選
新人多舊人
和和杯十一月在港舉行

【本報專訊】華協週年同人大會，昨夕六時假大同樓頭召開，到有各屬會代表四十餘人，只鮑總未有繼續入會。會長沈瑞麟報告一年來會務概況，足球隊在亞運大會榮獲冠軍一事，尤博得各同人之好評。而正副會長沈瑞麟、雷瑞熊也都以全票當選蟬聯，下屆核數員則仍由馬炎璋擔任。

同人大會後，隨舉行理事會首次會議，推莫慶爲臨時主席，通過上期議案及財務報告後，進行改選。龍炳棠、莫慶也以全票當選正、副理事長，曾境康、劉榮錫仍分任總幹事及司庫。財務小組委員則略有調整；當選：李杏林、鄧泰余、曾楚翠、胡祖熙、莫慶五人。足球主任足聯會，籃球主任籃聯會，游泳主任泳聯會，桌球主任程保奇，田徑主任潘鴻雲，網球主任黎之明。

關於馬來亞華人足球隊來港，擬于十一月一日來港作「和和盃」港馬華人埠際足球比賽，議決成立一小組，專責辦理。除正副理事長及總幹事，司庫爲當然委員外，增選莫慶、李杏林、鄧泰余、葉九皋、梁南軒、伍球添、胡祖熙七人爲「和和盃」小組委員。

關於泳聯請求撥款舉辦泳賽事，議決交由財務小組審核預算之後，酌撥款與各部門促進體運。

衆又以爲英倫及星馬聯邦各地，對體育競技之門券，係豁免娛樂稅，因特議決組成一個小組，向港府請求免徵球賽娛樂稅，推出黎晉偉、吳……

·圖片說明·華協昨日召開同人大會，圖爲莫慶（左）被推爲臨時主席主持改選之影，其右爲前屆及本屆會長沈瑞麟。（本報記者戌攝）

籃聯今開大會
財政出現赤字

【本報專訊】籃球聯會週年大會，今日下午六時，在修頓場內召開，首先召開新同人大會，通過全年財政收支，繼後召開新全人大會，通過修改會章及選舉乙組代表及子代表。

關於籃聯會本屆財政收支，昨據籃聯報告，本年度財政收入支銷比對虧損一千八百餘元，現仍有應支未支之數，如裁判費及各屬會之分賬未發。籃聯會一度表示現屆不致有赤字，但今次竟然有一千八百餘元的赤字數，看情形，怎樣埋尾呢？籃聯今夕便告改選了，下屆的主席，潘永定會蟬聯嗎？而潘永定能夠蟬聯主席的話，可由會長與後受聯賽，但外間乃一傳說，實使其可能不允再辯聯會長之職。由此看來，籃聯在財政上當有很大的困難了。今夕除了選擧下屆職員，乙組代表也將有劇烈的爭奪。據悉，現有三人正在逐鹿，讀乙組代表權，誰能選乙組代表成功，可有投票權。在這三人中，勢必有一人被淘汰出來，且看誰手段高强，拉票成功，便可獲得投票權及能選擇了。（高倫）

華·協·年·會·側·記

·霹靂火·

華協會週年同人大會，假大同樓頭舉行，出席人數熱烈，兩條標語皆扯紅旗，表示團結。

會議由會長沈瑞麟主持，沈公手彩依然，說話動聽。他猛說第三屆亞運我國代表得各屬會支持，足球更得冠軍，游泳亦有成就。

積極一列，坐着司庫劉榮錫，理事長龍炳棠，會長沈瑞麟，總幹事曾境康。龍、沈兩人一拍坐着，南華出席代表潘鶴雲笑謂：此乃「雙龍出海」也。

沈瑞麟主持開會，有其獨特處，一切用快刀斬亂麻手法。程寶琦提沈瑞麟爲會長，即有多人搶着和議；阿沈即問「還有邊個提」，但開人說有咯，阿沈立即說通過。選會長有如閃電，廿五秒鐘即完竣。

雷瑞熊當選爲副會長後，沈瑞麟立即作介，指雷瑞熊一向對華協貢獻良多，並代表雷副會長向各出席代表致謝意，獲得掌聲如雷。

代表雖自由入席，但無形中有楚河漢界，游泳的郭錦恒、劉金麟、王華生、梁華康坐在一堆。星島薛沛然、余耀德同座。巴士楊子祥、王精志、黎介如三位一體。傑志兩個肥佬趙存文、伍球添同座。東方李杏林和胡祖熙則分道揚鑣，「跛杏」坐鷹尾，「胡塗」坐鷹頭，成犄角之勢。

王華生席上對記者稱：下月六日南華對海天這塲水球比賽，是一塲最重要賽事，他保證海天不打茅波，純以技術競技。他復謂此屆乃球員黃金華向他隊表示的，並以此勉勵各球員。

同人大會開過，隨即召開第一次理事會議，由莫慶任臨時主席。本來臨時主席慣例祇負責選舉各部門主任後，便交還主席權給當選理事長，但莫慶却一氣呵成，做到散會。有人笑對龍炳棠謂：莫慶勞神費氣，代理事長辛苦，團給以雙工爲是。

議程完了，臨時動議中，曾境康提議根據組織法例，理事會不能有會長，除非本理事會改爲委員會始能有會長也。因此提出修改會章。其實我國的組織法規定，一切民間團體，一切要稱理事會。官方組織始能稱爲委員會。不過，中華民國也有一個民間組織是用委員會的，這是中華全國體育協進會，他是得孫大元帥特別批准，其他均不能稱委員會也。

沈會長提請成立小組會，請求港府將業餘體育豁免娛樂稅，其實阿沈忘記港協曾有此請求，惟未得當局批准吧了。

團體乒乓賽
今上演四仗

全港公開八項乒乓錦標賽，今晚有男子高級及女子兩項團體賽，共四仗在北角二天堂球塲舉行，計下午六時三刻，（女子團體賽）A組，鍾表對民强，B組，大發對海聯。七時三刻，（高級團體賽）A組，東方對愛司A，B組，公民對聯益（補賽）。查女子團體兩伍，民强、港大實力較强，當可取得勝利。高級團體兩塲，東方與愛司A人材相若，屆時必有惡戰。公民前晤已勝了聯益四比○，今天由第五組之吳國海對聯益長生繼續作戰，以近況而論，吳國海比馬長生較佳，所以公民大勝五比○之局，大有可能。

工商晚報
THE KUNG SHEUNG EVENING NEWS
4 3, Des Voeux road Central
督印及承印 工商日報有限公司 地址：香港德輔道中四十三號
電話：編輯部：二六七八九 營業部：二四二九六 社長室：二五四九五
電報掛號：二〇七五 郵政信箱：十二 新聞紙第五八六四號
中華民國僑務委員會登記台新字第式號 下午四時出版

英美致蘇聯覆文中表示 高峯會一切程序 須在安理會提出

改變開會地點及邀請非理事國參加 必須經由十一理事國代表先行表決

【華盛頓三十日路透社電】此間外交界人士今日解稱，彼等相信最高會議之快事，須已重返同原軌，繼續進行。彼等謂艾森豪總統與麥美倫首相即將向蘇總理克魯曉夫提議，於八月十二日在安理會中召開最高階層會議，商討中東問題。彼等並謂克魯曉夫星期一日所致與艾森豪總統之照會，雖措詞粗暴，惟彼對美英兩國當局此次之建議，將不致拒而不納。據一熟知蘇統覆函內容之官員談稱，照函指出紐約爲聯合國總部所在地，實爲舉行該項會議之合理地點，惟美方亦可接納在歐洲開會之主張，惟以必須由安理會組織爲條件。外交界人士多謂，將來開會地點，仍以紐約爲機會最多。白宮方面尚未宣佈該覆文將於何時送出，惟其內容將可於今日公佈。據悉總統與英首相對克魯曉夫之覆函，將爲大致相同者，彼等將敦促蘇總理切勿再作斤斤指摘西方國家之言詞，如上次照會所提出者，並勸彼接納彼等上星期所提出之進行程序。此所謂程序即在安理會主持下舉行最高會議，並由安理會決定參加該會議之非理事國及開會之條件與日期。克魯曉夫上次照會所特別反對者，厥爲安理會之十一理事國代表在最高會議之前，先行開會之建議。

西方照會中聲言 堅決反對由五強 單獨商中東問題 避免忽略小國利益做成分割

據熟悉內情人士消息，西方國家當局並無意使安理會之理事國代表首討論於中東方面之實質問題，惟爲避免蘇聯之反對起見，將先由安理會各理事國代表作非正式之私人洽商，以期決定參加之國家及開會之條件與日期等項。一俟十一國代表對於此等問題獲得協議後，再由一國或一國以上之代表，要請安理會主席——八月份爲法國代表——召開會議，決定以八月十二日爲最高會議之開會日期；如事前已商定邀請印度、阿剌伯國家、以色列、以及土耳其與伊朗等國參加該項會議者，屆時將由該次安理會會議正式通過，邀請上列國家之行政首長出席安理會所籌備之最高會議。然而西方建議之主要部分，規定在高峯會議時期，在會外舉行非正式之私人會議。與正式之談商預定在此種會議中爲之。美國官員主張公開之安理會正式會議，應儘量減少至最低限度。英國官員謂，艾森豪之覆文將拒絕克魯曉夫主張由五強負責解決中東問題之建議，並此項建議含有史達林時代所提建議之意味，厥注重大國利益，不顧小國利益，而將世界分割。

【華盛頓廿九日合衆國際社電】消息靈通方面人士本日宣稱：艾森豪總統將向蘇聯總理克魯曉夫建議，由八月十日至十五日之間，在聯合國安全理事會舉行東西方一次高峯會議。該方面人士謂，艾森豪總統將坦率拒絕克魯曉夫所重新提出在聯合國組織範圍外舉行五國高峯會議之建議。該方面人士並謂，總統願意在安理會所決定之任何地方（除莫斯科外）舉行高層會議。理事會之通常會議地點，係在紐約聯合國總部，但安理會可自在其所選擇之任何地方開會。在美國境外舉行一次安理會會議，料可使到法總理戴高樂將軍獲得撫慰，因渠曾堅持要求在一個歐洲城市而不願在有宣傳意味之紐約舉行任何高峯會議。據稱：艾森豪總統明確反對克魯曉夫所提出可以在莫斯科開會之建議。克魯曉夫謂，如在紐約冒險太大，則渠可以保證西方官員在莫斯科之安全。但英美國官員提出反駁，謂「吾人對於有組織之示威逼勸反對美大使館所造成損失之記憶猶新」。

【巴黎廿九日合衆國際社電】法政府今日堅持其立場，認爲西方國家應在紐約市以外地方舉行高峯會議，使西方盟國間問題避免陷于分裂，并無迴避之跡象。外交部發言人謂：「法政府仍然認爲在安理會舉行一次高峯會議，將不會產生任何結果。吾人已等求吾人與盟國間在此方面歧見解決之方法及辦法。」

今日大事記

△美在致克魯曉夫覆文中，建議在八月十二日舉行安理會高峯會議，一切程序，須由安理會十一理事國決定。

△蘇聯會對納塞爾表示：如英美軍隊開入伊拉克，蘇將容軍志願軍入中東。

△南斯拉夫總統狄托，建議開聯大特別會議，討論中東危機。

△港府增購巡邏艇兩艘，今晨港粵聯區巡視。

△盲人斬妻案開審，被告謂出苦況。

△[illegible]

中國大陸災胞救濟總會，在台北松山興建第一個難胞接待所。圖爲參加奠基禮的救總會長谷正綱、內政部長田炯錦及美大使莊萊德。

美一飛機製造廠 研究太空轟炸機

【紐約廿九日美聯社電】此間共和飛機公司之總經理比爾，今日在記者招待會中宣稱，該公司即將開始進行一項以三千五百萬元研究向月球飛行及設計太空用轟炸機及戰鬥機之計劃。該項計劃擬於今後四年間造成載人至月球作環繞飛行之太空旅行工具。比爾謂此項計劃之第一步將以一千四百萬元設立研究中心於該公司在長島所設之主廠中，該項建築將於明年十月中完成；所餘之二千一百萬，將用作研究費用，包括三百餘名科學家之薪金。彼指出該項計劃將側重於發展軍用及民用之太空飛行工具，以及直昇飛門轟炸機，超音速轟炸機與運輸機等。

美民衆一致認定 納塞爾乃共黨工具 民衆並支持派兵至黎巴嫩

【紐約廿九日合衆國際社電】「新聞週刊」本日發稱：一次全國性民意測驗顯示，大多數美國人民（除一州外）皆支持艾森豪總統派兵開入黎巴嫩之決定。據稱：「大多數美國人，均認爲艾森豪總統除同意蘇聯總理克魯曉夫，在聯合國舉行中東高峯會議之建議之外，別無其他若何抉擇。彼等均希望由高峯會議將可能得若干好處，即使祇能澄清國際空氣，亦係佳事。」大多數美國人民支持美國代表團人員。

美參院批准 黑人安德遜 任聯國代表

【華盛頓廿九日美聯社電】美國參議院外交委員會，今日對黑人安德遜及其他三個駐聯合國代表提名者，迅速予以批准。其他代表包括參議員曼斯菲爾、及希根魯巴在內。駐聯合國常任代表洛治，其助手華德斯、人權委員會委員羅斯福夫人，均爲聯合國代表團人員。

談天下事

人謀不臧，自貽伊戚！

克魯推翻成議

由於西方國家態度之軟弱與意志紛歧，克魯曉夫本已接受參加之安理會高峯會議，現在又「反面」了，重提「五國會議」主張，並主張在日內瓦，或維也納、巴黎，或莫斯科舉行。這顯然又要否定了已經接受之安理會高峯會議之主張。克魯曉夫集中力量專來戰高峯會議之舉行，表示支持戴氏在歐洲舉行高峯會議之主張。無疑，克氏之態度，是由戴氏之預議所引致的，克魯曉夫以這種分化西方之大好機會，在安理會舉行高峯會議的建議，是英國提出，美國支持，克魯曉夫已答應了的。現在克魯曉夫把成議推翻，自不當英美所承受，然因此而把這一會議擱延，自是必然之事。

美英弱點已露

俄共之要發動會議戰，目的是鑑於美英出兵黎約，來勢洶洶，目的在於打擊美英銳氣，及今看來：一、美英軍隊，祇限於黎約小國中，而美軍也未能壓倒得住黎國叛亂。二、美英雖已出兵中東，但對伊拉克問題，一籌莫展。三、因中東事件，已引起西方的歧見。在此情形之下，美英在中東的態度如何，克魯已經認爲無能爲力，故不妨在會議前表示強硬姿態。

法戴搗蛋

我們更由此可以見到法戴與美英間歧見甚深，法戴氏之反對在紐約舉行安理會高峯會議，分明是搗美英之蛋。今後三國之團結，將是一個相當可慮的問題。

巴約會議結果

倫敦巴約會議，從正面與側面消息看，主要決定是：一、維持該組織，名稱改爲「中東公約」，二、伊拉克問題擱置，三、美國與巴約四國（英、土、巴、伊朗）簽訂聯防公約，四、黎巴嫩中立化，建議由聯合國加以保證。這一齊，比較有力的表示，即爲美國與巴約國家簽訂防衛條約一點，杜尼斯與四國首腦會談合首談：「美國已與參加巴格達公約之四國分別行簽訂一項聯防公約，表示美國對這些國家的危險，亦不願放棄其盟友。此項聯防公約締結後，美國雖未正式參加巴格達公約，惟已負起參加國之全部責任。」該公約國對美此舉，深表歡迎。美國此舉，實際就是正式參加該約，其所以採取這一方式，在於有甚某種隱活使用。

尚無積極表現

不過，關於伊拉克問題，尚無敢冒辦法，反之，有當一種安協傾向，即美英對伊新政權尚有所約想的。依我們看，未來中東問題，伊拉克將是癥結根。

黎巴嫩中立辦法，當然是美國一種辦法，但能通過聯合國否？一個難關是蘇聯的否決權，一個難關是黎叛方反對聯合國干涉內政。有人認爲蘇菲之在黎活動，欲爾之使華，終招致黎國的後患。這到黎叛方已要求必須美軍撤退後方有所讓步了。是黎叛方不因蘇菲之斡旋而有所讓步的。

然則法戴的動向將是如何呢？一、走向中立化，二、向美英箝案。那麼，戴氏對北大西洋公約組織的態度，不能謂無問題的。戴氏作法固不智，但西方從此將增加許多困難和矛盾。

中東局勢前途

中東局勢，由於西方國家之冷卻，戰爭固不會起來，解決更是無望。可以推測的：一、俄共與納塞爾勾結更進一步，向中東活動更進一步。二、俄共將必加緊鼓動土耳其與伊朗，土耳其問題尚小，伊朗局面是可慮的。三、伊拉克新政權，對納塞爾依附已成定案。在短期內，該新政權可能如埃供應西方石油，但到相當時期，必然有新變化的。四、沙特阿剌伯可能傾向於開羅方面。五、黎約美英駐軍，無大作用，且招困擾。六、今後俄共對中東問題發言權，將大爲提高。七、祇要中東國家（屬於阿盟的）維持石油原狀，則英美還是採取弱的行動。八、萬一美軍被迫退出黎約，則這兩小國前途，必然隨之大變。

綜觀所示，美英當局畢竟是虎頭蛇尾，色厲內荏，以中東如此切身問題尚如此，不免使自由世界人士寒心。

台海風雲序幕

不出我們所料，中共果然要在台灣海峽發動新緊張局勢了。據台北廿九日訊：中共米格機四架於二十九日中午在台灣海峽出現，我巡邏機突遭窺外攻擊，接戰後我擊落一架，傷一架。我們可以說，這是中共揭開台海風雲的序幕，今後將有精彩的演出。

參加本屆「世界小姐」選美會之三十五國選美女及美國四十五州選出「美國小姐」之代表於七月十九日，第一次衣泳裝在長堤出現時留影。（美聯社）

戴高樂發表 第五共和國 新憲法草案

【巴黎廿九日合衆國際社電】法國總理戴高樂將軍本日公開發表所建議的法國憲法，該項憲法如於今秋獲得全國通過，則將使法國之第四共和國由此終止，該項將使到第五共和國宣告成立之憲法，將使到總統在法國現代史上第一次擁得勢力可貴之權力，但仍未達到設立一個美國式行政元首之地步。該憲法并令到政府較諸國民議會議員以較緊方式便其去職，該等議員在過去三十年來，曾對法國內閣實際上執行實際操縱力。戴高樂將軍憲法之新建議，係旨在結束第四共和國之制度。

伊斯坦布爾 蘇聯一海員 跳水求庇護

【伊斯坦布爾廿九日路透社電】一個蘇聯海員，今日在一艘蘇聯貨輪跳下海中，泅水上岸，及請求警方庇護。據稱該海員名狄帝特里夫。渠穿着泳衣，以一個尼龍袋攜著其私人物件。

克魯契夫會揚言 蘇志願軍 開入中東

【伯爾格萊德廿九日路透社電】消息靈通方面人士本日在此間宣稱：納塞爾總統曾由蘇聯總理克魯曉夫處獲得保證，認爲如果西方將軍隊開入伊拉克，則來自蘇聯之志願人員，將被容許至該國。該方面人士宣稱：彼等獲得「良好之情報」，謂該等保証，係於七月十七日該兩個領袖在莫斯科會商時所提出者。阿剌伯聯合國總統納塞爾會告知克魯曉夫，說明除非英國對伊拉克有所武力行動，否則渠雖不欲蘇聯從中干涉。

【倫敦廿九日美聯社電】莫斯科電台星期二晚宣稱：蘇聯最高蘇維埃主席伏羅希洛夫，在阿剌伯聯合共和國獨立日，致電向納塞爾總統祝賀。該電文表示願蘇聯及阿剌伯聯合共和國之友好人民，獲得成功及幸福。伏氏并向納塞爾提出保証，謂：「有關英美兩國對黎巴嫩及約但之干涉行動，蘇聯人民一如其他愛好和平之人民者然，充份支持愛好和平阿剌伯人民，對爭取獨立之正當鬥爭。」

南斯拉夫提出建議 開聯大特別會議 以討論中東危機

【華盛頓廿九日美聯社電】南斯拉夫今日爲中東局勢，以一項照會送交與杜尼斯國務卿，該照會之內容不悉，惟南國代辦告知記者，謂渠之政府相信「所有措施必須採取，以求盡速解決此種局勢」。該位代辦曾與副國務卿赫脫會商卅分鐘。會後告知記者謂，渠曾以一封照會送交與杜尼斯。

【伯爾格萊德廿九日美聯社電】傳南斯拉夫今晚將發表其所提之舉行特別聯合國大會，以討論中東危機之建議。狄托總統已再次分函緬甸總理吳努、印度總理尼赫魯、錫蘭總理班達拉奈克、印尼總統蘇加諾，及阿剌伯聯合共和國總統納塞爾，要求彼等支持，此乃狄托總統爲召開特別聯合國大會之努力之一部份。十日前狄托曾致函與上述五國元首。

【雅典廿九日美聯社電】南斯拉夫今日表示該國政府認爲聯合國大會乃討論中東危機之最適當地點。

樊總理訪美後 順道訪問倫敦

【倫敦廿九日路透社電】英外交部今日宣佈：義大利總理樊樊尼，已同意於華盛頓返回羅馬時，順道訪問倫敦一夜。渠將於下星期五早上抵達此間。該項宣佈謂：麥美倫首相已邀請樊樊尼前來此間「交換意見」。

倫敦外交家如此說 蘇不敢在美開會 可能受中共影響

【倫敦廿九日路透社電】此間外交界觀察家，今夜表示，彼等頗以蘇總理克魯曉夫過去主張五強最高會議，在歐洲舉行爲較適宜之舉，可能爲受中共方面之督促而發。克魯曉夫之所以反對西方國家所提應由安理會負責作爲舉行最高會議之技術佈置之建議，其主要理由在乎深恐西方國家利用彼等在安理會中擁有較多票數之優勢，完全依照彼等自身之意向，決定最高會議之議程及指定出席之國家。蘇方當局或不免致慮於將來蘇方將無法在最高會議開會時反對會議中所提出討論之事項或反對參加會議中之某一參加者，以安理會于決定議事規程時，可能預先規定最高會議中不作任何投票表決之舉。此等觀察家指出當克魯曉夫最初提出在日內瓦舉行五強最高會議時，北平方面曾力表支持。當英首相麥美倫提議在安理會召開此項最高會議時，北平之「人民日報」即於七月二十四日著論指此項提議爲「無用之對策」。至克魯曉夫本人對麥美倫之建議表示同意時，「人民日報」僅稱頌克氏此舉爲「趨向和平之「重要步驟」。惟此等觀察家指出，在安理會舉行最高會議之舉，無論如何，必爲北平方面所不表歡迎。彼等認爲中共不歡迎之理由，不僅由於彼等自身不能出席安理會之會議，同時更由於彼等不願目覩克魯曉夫與自由中國之蔣總統或其代表同聚於會議桌上。此等觀察家因此推測中共在過去數日中，可能曾向蘇當局提出反對此舉之抗議，致克魯曉夫中途改變其意旨，重提在歐洲開會之主張。

英美派軍至黎約 巴格達國皆贊同

【倫敦廿九日合衆國際社電】巴格達公約國家，今日重新保證彼等將以「一切合法方法」與在中東擴張之「間接侵畧鬥爭」。該公約在此間舉行兩日之理事會會議結束時，宣佈彼等對美國及英國在黎巴嫩及約但之行動，予以支持。同時，爲達成彼等共同合作之聯繫目的及宗旨，彼等同意保持密切接觸。該公報以英國、美國、土耳其、伊朗及巴基斯坦五國名義發表者。美大使懷尼今日代表杜尼斯國務卿出席會議。該理事會今午舉行最後會議，歷三小時。較早時間，軍事委員會舉行一次四十五分鐘會議。

【巴格達廿九日路透社電】伊拉克新政府今日舉行一次內閣會議，討論彼等對巴格達公約所持之態度。此間觀察家謂：新政府對於彼等是否退出巴格達公約之決定，將延至該政府獲悉其他會員國，尤其是英國，將否承認該政府時方宣佈。一位英國出入口商行經理在此間稱：所有之商人均希望英國將快承認該新政府，「讓吾人繼續做生意」。

克魯契夫昨發表消息 否認拒赴安理會開會

【莫斯科廿九日美聯社電】蘇聯今晚通過塔斯社否認外傳謂克魯曉夫已拒絕艾森豪總統所提出在安理會舉行高峯會議之建議之說法。塔斯社發表一項冗長評論，謂克魯曉夫仍準備及願意前赴紐約安理會參加會議。

艾克與義總理 今日舉行會議

【華盛頓廿九日美聯社電】艾森豪總統今日再通知義大利總理樊樊尼，請彼等于明日舉行會議。樊氏將于明日下午三時卅分（格林威治時間）會晤美總統，據對彼等將對世局作詳細討論。參加該次會之卅五人中，包括國務卿杜尼斯、財長安德遜、農業部長賀遜及勞工部長密徹爾在內。至于參院代表有格林、諾蘭、約翰生、惠利、及巴斯提爾。來自衆院代表有馬丁、賽巴菲爾、麥倫諾及安科爾。義大利大使，駐聯合國代表以及樊樊尼之隨員，均將參加。

美新型尼克飛彈 射擊目標甚準確

【艾格林空軍基地（佛羅列達州）廿九日路透社電】今日此間舉行兩次「尼克——阿傑克斯」式飛彈試驗，結果均成功。第一枚裝有爆炸彈頭，發射後即在空中擊毀一「F八〇」無人駕駛機；當時共有三架此種飛機列陣飛行，第二枚飛彈射至空中時，恰在第二架無人駕駛飛機之前掠過，其經過情形，均與原定計劃相符。此等無人駕駛飛機飛行於三萬呎之高空，從地面發射之飛彈須飛越四十七英里之航程，始能加以截擊。「尼克」式飛彈爲一長二十七呎之瘦長筒型飛彈，從日前已在實用中之「尼克——阿傑克斯」式飛彈改造而成，今日此之一連串試驗。

乃樸沙拉信 即訪問澳紐

【曼谷廿九日美聯社電】東南亞公約組織秘書長乃樸沙拉信，將於星期四前赴澳洲及紐西蘭作廿五日之訪問。

【大馬士革廿九日路透社電】大馬士革報紙今日刊載：若干有力阿剌伯共和國與伊拉克人物間之初步會談，已帶來兩國聯盟之初步協議。此種聯盟將介乎完全團結及聯邦之間。

美正在研究 是否承認 伊新政權

【華盛頓廿九日合衆國際社電】國務院今日稱：美國承認伊拉克新政府之事，已在「考慮中」，惟拒絕透露何時宣佈此項決定。國務院發言人懷特並謂：美國未考慮將伊拉克在美國之資產凍結。談及三個美國人在伊拉克動亂之際宣告失蹤或死亡一事時，懷特謂新政府已獲得通知：「彼

美國過去對納塞爾的姑息——結果自取其禍。

法國與西德 談中東局勢

【波昂廿九日美聯社電】法國外長莫維里今日曾與西德總理阿丹拿及外長布倫丹諾，爲中東問題舉行數小時之會商。渠在義大利總理樊樊尼未前往華盛頓前，曾于星期日在羅馬與樊氏舉行同樣會談。一項簡短公報謂：該兩次法德會談，重申兩政府在各方面合作之意見一致。該位法外長已于今晚返回巴黎。社會黨（反對黨）人謂：莫維里前來此間尋求其在羅馬不能尋求到之支持，即不希望[illegible]洲舉行一事，加以支持。」社會黨通訊社報稱：「戴高樂希望以歐洲國家發言人自居。牟維里此行，已使波昂在與法國團結及對美國無條件支持之兩項政策間進退維谷。」當美國務卿杜尼斯于上星期日訪問此間時，阿丹拿總理曾宣佈支持艾森豪總統所提出高峯會議，必須在安理會舉行之主張。

陳納德遺體 空運抵華府

【華盛頓廿九日合衆國際社電】陳納德中將之遺體，今日已空運至此間。

本報廣告部增設專用電話：「式式一六〇」號 顧客諸君希爲留意爲荷
工商日晚報啓

德國聖醫斯特那博士 破天荒發明
唯一斷根特效藥
劇烈風濕
VALCIN
維爾勁
治 症
下列新久風濕各症 ... 各大公司大藥房藥行均有代售

王元龍的妾侍問題

——安琪兒笑料豐富

看完「安琪兒」的試映，發覺人們有幾種笑法，年輕人爲這妾而捧腹，封建制度下容許的納妾制度，而最後使那個貌若君子的中年「紳士」受教訓與打擊時，無不大笑；笑他的狼狽，笑他的自作自受，而中年人呢！那種有些電影中表現的，也正是他們在日常生活中接觸及的，於是也更加的熱烈而引起共鳴，案起笑腸；老年人即或週遭及自己究竟中年，幾乎也造成過類此事件；於是也會祗居雖眼這一樂，古人所說笑分軒渠，狂笑，莽笑……在這幾十個人的臉上，當看完「安琪兒」試片，這些笑都知看熟長齊了。

「安琪兒」的中心問題是用一個喜劇形式來討論妾侍問題的，但，却並不是正襟危坐，文甜正錄的說教形式官派文章，而是出之以三五知己煮茶閒論，無拘形迹，暢所欲言那種座談會的，然而言之及義。

它反納妾侍，首先就介紹了妾侍生活，奢靡的生活，爲黑市夫人，在表面上看來，無所事事，終日衣暖食飽，但是愉快嗎？她們的生活是幸福的嗎？正如那個姨太太家窗口掛着的鳥，她並不因玉籠中的黍米與潔水而歡樂歌唱，也許正在咒詛人們叫她遠隔自然失却自由，而在唱其心中的悲歌呢？誠然，「安琪兒」電影就指出周曼華在片中所飾那個安麗的苦痛，就躍然令人省及那些籠中小鳥的生活與她的生活是一致的。

丁寧這漂亮而天才橫溢的影壇「安琪兒」，在片中演安麗的妹妹，稱劇在創造了一個有勇氣，反對不合理的惰事，天眞與坦白的少女，正好這乙對姊妹個性背向，一個是荷安順馴，一個却是富創造，求進取，要求貫澈一夫一妻制度的新女性。

丁寧的美麗年輕，在觀衆看來，當有耳目一新之感，我們在若干年來曾經見到過不少新人，而新人之中，能使一家規行矩步信譽久享的電影公司毫不猶豫地爲她特地安排一個戲而予主演的，丁寧是極少數人中之一。

除周曼華以外，王元龍、楊志卿、金銓都在該片中集中演出，人選之盛，也更可知邵氏對丁寧有全力以赴的鄭重之處了。

十六歲的金髮美女

仙德拉蒂有何煩惱？

·寧寧·

我的名字叫仙德拉蒂，我今年十六歲，是一位電影演員，我從來沒有和男孩子們一起去出現，而我所認識的男孩子也很少，我有一位家庭教師，原因是當別人在我這個年紀，都還在學校讀書，而我却已經做事了，有時，我頗想能夠和另人們出去跳一次舞，我常常會想游其他少女們的事，因此我的心情很亂，可是當我想到我在工作中的與響時，我又祗覺得自己很快樂，所以這種情緒正是尋複什的。舉例來說，有一次我上鏡頭，心境便極複雜，我心中很慌，我又很快樂，同時我又想回家，總之，我的心情是極爲不安的。

我曾不斷的對自己說：「在這個世界上，這樣的人來，因此，我並不是獨一無二的女性，我祇不是試鏡而已，我常常這樣對自己說：「在這個世界上，和你有着同樣心情的正是大有人在，你不必這樣擔擔不安，我便是以這樣的說話來安慰自己。」糟我的不安心理便可以消失，然而却沒有笑，而你却陷入孤獨之中。你祇是見到別人在談笑，而自己却如將死的人一般，我張口瞪合同，可是我的喉嚨乾澀，好像需要加油一般，及至我勉強讀了幾句，結果站在一邊的男人說：「好了，你顯得不錯。」「哦，」我對他說：「我的語氣好像是在對一位老朋友說話。」「我不過是在練習呢。」

另外一個人靠了說：「不必說。你還是去喝一點水吧。」我們大家都笑了，好像我們之間的冰冷的壞而已都消失了。於是我去喝了一點水，當我再回來的時候，另外一個人也來試鏡了，這個人便是肆露遜，原來他要和我一起試鏡，而且在這一次試鏡中，我要和他接吻呢。

每逢在劇本中，提到要接吻的時候，我的心便極爲慌亂，我常常把這種鏡頭視爲最可怕的東西，我但沒有辦法去表演這一種玩意，我常常會因此而感到慌恐與不安。

我的第一張片子是「征人怨婦」，在這張片子中，我要和鍾芳婷一齊演戲，而且我所担任的是一個很重要的角色，他們待我非常好，當我無戲拍時，我也是坐在旁邊觀看，因爲我知道我還需要學習的。

有時，我覺得自己對一切很有信心，但是有時我却又會對一切感到恐懼，我會想找一個地方躲起來，當片子放映時，我曾經親自去看過，當時，我怕別人會看見我，因此，臉上完全不搽脂粉，並且戴上了一副太陽眼鏡，傍得很，雖然他們並沒有認得出來，後來，我又想，既然沒有人認得出來，我不妨再去一次，這一次我稍微加了一點脂粉，結果在廳堂中引起別人的注意，結果我聽見別人說：「這位小金髮美人，好像是在片子中見過，她是誰？」另外一個人說：「我不知道。」我看着他們，他們向我笑笑，於是我走到女人的休息室去，她們在談話中，表示非常歡喜這張片子，我在她們面前走走，可是她們並沒有注意我。

第三次我再去時，特別去燙了頭髮，並且化了裝，而且在女人休息室內，大談鍾芳婷與珍謡蘇絲，然而這些女人還是沒有注意到我。

不過當這張片子放映了幾天之後，人們開始認識我了，而且當我後來去參加首映禮時，也有人請我簽名紀念了。甚至於有一個少女在請我簽了名後才問我是誰，並且有不少的少年男女包圍了我，不過我却並不怎樣歡喜與這一批年青的人交談。

有人會問我：「你是不是在家中被寵得很厲害？」

如果是寵愛，我的確是一個被寵愛的人，爸爸媽媽都很親喜我，如果月亮能夠拿得下來，他們是一定設法取下來給我玩的，現在我唯一不受寵的事，便是我有了事業，而且對於這個事業，我要認眞工作才行，在這情形底下，我又怎麼能不[illegible]呢。

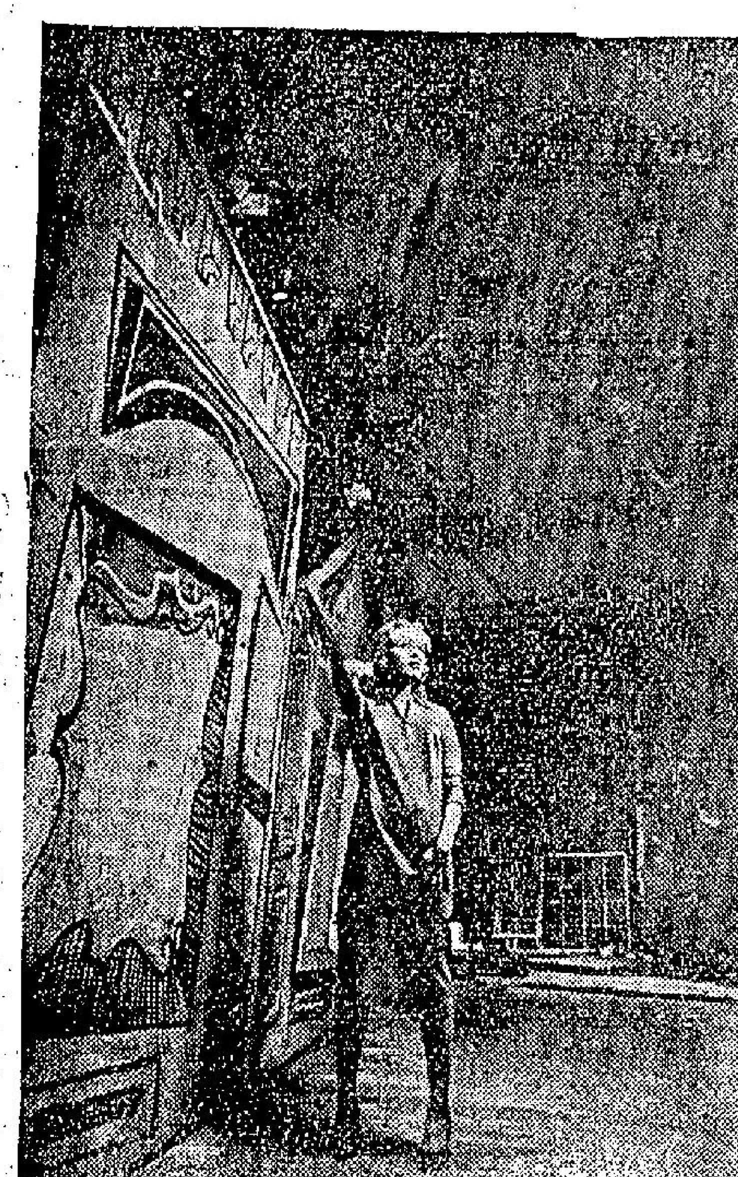

仙德拉蒂爲何寂寞

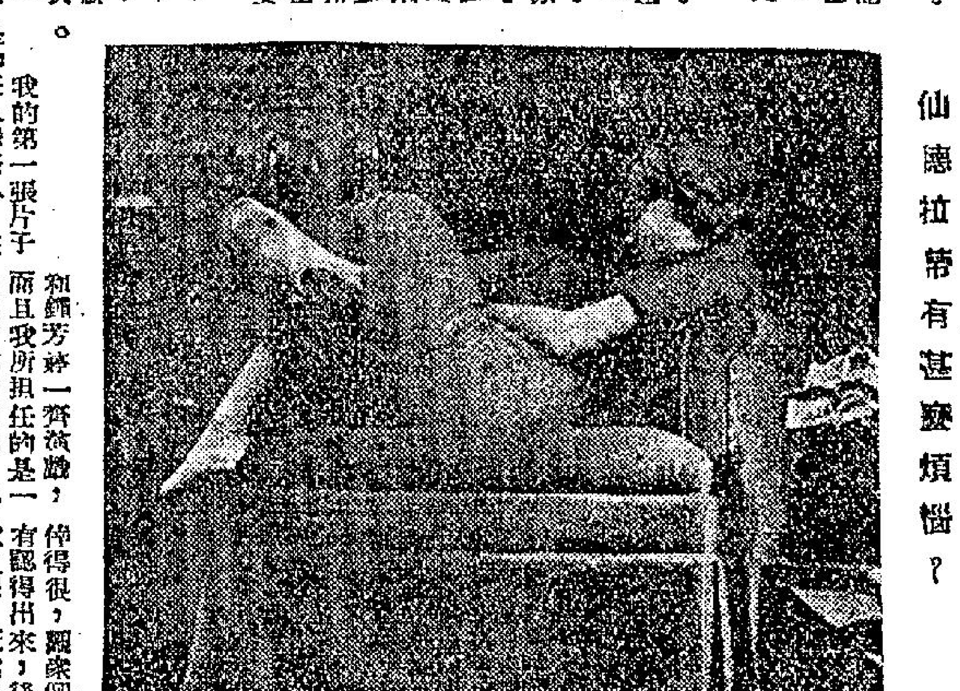

仙德拉蒂有甚麼煩惱？

銀·海·笙·歌·

歌舞精華　鏡頭美妙

一張擁有大堆頭演員陣容的「銀海笙歌」，上映以來，連日大收賣座，影迷們都知道，能有白光、林黛、李麗華、劉琦、陳厚、鍾情、羅維、金峯這七位頭牌明星，同在一張片子中出現，是前所未有的，這就是一個有力的賣座號召。

還有：這部「銀海笙歌」，歌與舞演出之多而精彩，是其他片子所沒有過的；片中共有十六闋插曲，都是幾大明星的得意之歌。如白光在「蕩婦心」中的「晚五更」和「山東一把青」，祗要聽到她的歌聲，就會使人心旌動蕩；李麗華拿手的「小白菜」和京曲的「大登殿」，同樣令人陶醉，林黛在「漁歌」中的一闋主題曲，劉琦唱的小調「嫩郎三杯酒」，鍾情和羅維合唱的「月下對口」等，無不是早已流行的最佳電影歌曲。

此外，三場盛大歌舞，是由日本著名的矢田拉丁歌舞團演出，矢田拉丁以前曾來港獻藝，獲得異常的好評，現在「銀海笙歌」中再看到她們的表演，這自然是一件使人愉快的事。最爲特出的節目，更有一場李湄的「金蛇艷舞」；一場無限旖旎艷麗的「採珠舞」，都是最夠刺激的藝術精華的表演。在這一場「採珠舞」中，艷星鍾情亦有參加演出，鍾情和一群全裸的採珠娘子在碧綠的海底中泳舞，晶瑩玲瓏的玉體，呈現於銀幕上，這美妙的鏡頭，確是無與倫比。

新華拍攝這部彩色艷麗的「銀海笙歌」，來作爲其創立二十五週年的紀念製品，可見這不是一部平凡之作。在娛樂的成份來說，的確是最豐富而精彩非常，它的大收賣座之效，那是必然的。

麥基飛黃騰達

麥基在邵氏諸小生中，是以反派與死硬派兩者之間，演出之精采，不分軒輊，而頗饒嘉譽。近來影壇，對於麥基戲路，而能爭衆望者，並不多覯，是故他在邵氏頗得當局重視。原本簽訂的合約，今年五月間已告期滿，可是現在已續厚其酬報，重簽訂一份五年爲期的新合約，這樣一來，分明給他一個新的拍戲保障，相信對工作上，格外會因此而增加愉快的。——邵氏今年度的粵語片組，歸由周詩祿全權處理之後，對今後製片計劃，爲大而積極，已要克報販，對原有演員，稍加調整與支配之外，復於第三次招考新人，茲聞已正式錄取，試鏡滿意者，可望有夏歷、白綠等，但屬女性，而小生中擔反派者，仍付闕如，因此麥基地位，益形穩固之外，且難有分身之苦。目前開拍中之七彩時裝社會諷刺現實片「玉女驚魂」，當然又少不了麥基，此片之後，馬不停蹄，麥基又有二部新片開拍，所以他彷彿藥中甘草，少他不可之勢。

「玉女驚魂」中的麥基，仍担任飛行學生一角，演出如火如荼，公然在學校中組織阿飛「三K」黨，實行向女同學挑戰，橫行無忌，不成局面，而學校當局顧若無覩，是誠咄咄怪事。

太空飛俠大戰怪星人

科學幻想　連環故事

（五）太空飛俠何等厲害，打了幾招，將那怪星人踢出飛碟外去。飛碟裏的怪人，趕急出來援救。飛俠發揮了無比威力，把怪星人一一打倒。正擬再搗飛碟總關的時候，忽聞呼救訊號。飛俠振臂一揚，飛離飛碟，趕至翹廚而去。

話分兩頭，典子、阿亮等一羣兒童到郊野旅行，遇着了怪星人襲擊，捕捉了去。淺山博士和館野，也被誘擒。怎地球人類正研究一種瓦斯槍，用以對付怪星人。主其事者正是淺山和館野。

㈥怪星人捕了淺山、館野、典子、阿亮等，脅逼淺山供出製造瓦斯槍之秘密工事，大家緘口不肯報露。這可惱了怪星人，把典子吊在半空，下面是沸湯，如把吊繩割斷，典子必受害死。典子是館野之妹，館野見狀大急，正進退維谷時，怪星人已揮帝手，剪斷繩索。典子大號，令人汝然變然。

主婦應該扮靚嗎？

·尼·

如果有這樣的事：當丈夫下班回家看見自己妻子亂頭粗服而無動其中者，將是家庭的悲哀。

對於妻子來說，她們於結婚的第一年都會將自己打扮得又漂亮又整齊；等到有了胎，愛情結晶出世，例行的修飾不覺地打個折扣；以後的日子，家務操作完取修飾地位而代之。

這樣演進下去，終有一天她們會驚訝地發覺自己喪失了一件東西，例如丈夫吃飯時祇顧埋頭晚報，而不感覺到自己的存在。

妻子們爭取打扮的權利是天公地道的，但不得過份花枝招展。首先，妻子修飾得法，在心理上可以產生一種抗拒女性衰老的意念，從其表態顯示着更愉快更健康的活力，增長處理家務的熱心。

丈夫方面，不要以爲他們結婚後即變成心如止水的。他們可能不鼓勵妻子扮靚，可是他接近着外界許多誘惑性的鼓勵。一般地，丈夫們很懂得自己應該穿得整齊，在社會上才能撐個體面，甚而以此保全着飯碗。這點作妻子的當然不表異議，因爲他們必須生存於他們的世界。然而，家庭是主婦們主要的世界，所以她們何嘗不可維護本身天性的愛好——扮靚？

要知道，丈夫接近外界誘惑性扮靚的鼓勵，機會多得很。最普遍的莫如大城市中化裝品的美女宣傳，這些廣告圖片到處可以發見。即算忠誠丈夫在街上目無邪視花枝招展的異性，對於誇大性的美女宣傳畫會欣賞的，這証明着他們嚮往美感的觀念並未嘗消失。

現在不必多談某種不幸紛擾事件的發生，妻子應該明瞭維繫愛情的方法。除了她們照顧家庭的美德外，丈夫們沒有不想妻子扮得像樣一點的。否則，是自欺欺人之談。

將妳們的腰巾有時換成煥然一新的漂亮衣裳，這做法並不會錯。只要打扮得適當忠實，不是也讓丈夫眼目煥然一新嗎？

使美麗返回妳們身上，加上固有的愛情，這是婚姻幸福的享受和保障。丈夫們通常有着一種心理，美好的東西最好屬於自己的，妻子的一切進步表現也沒有例外。如果不是這樣，當初彼此相愛是什麼樣形成的？

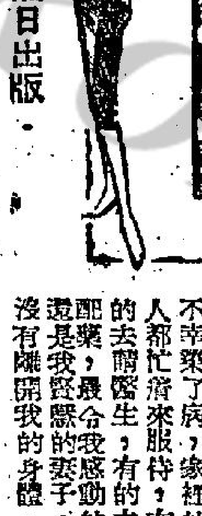

·隔日出版·

甜蜜的家

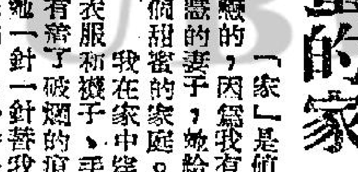

「家」是值得留戀的，因爲我有了一個賢慧的妻子，她給我一個甜蜜的家庭。

我在家中穿過的衣服和襪子、手帕，有沾了破爛的痕跡，她一針一針替我縫補，染上了殘污的斑點，她一件一件的爲我洗濯。用不着金錢去酬報，用不着謝。每天幾頓的膳餐，飯餚和菜式，都經過她的妙手烹調，自己也用不着勞神，不獨得到營養和衛生，而且有美味的享受；除了甜蜜的家以外，又有那個地方能夠如此呢？

從客廳到睡房，不論是椅子和檯子，甚至廚房的碗具，盡是一塵不染，清潔無倫，週圍的氣氛，都是賞心悅目。出外沒有阻攔，返家却得到安慰。就算是到外邊去辦事，也希望早些幹了就回家去。假如自己不幸染了病，家裏的人都忙着來服侍，有的去請醫生，有的去配藥，最令我感動的還是我賢慧的妻子，沒有離開我的身體，纏綿細意，問暖噓寒，一家的人都爲我而辛苦。我想除了是甜蜜的家，就沒有地方可以得到這種慰藉了。

我時常都感覺自己的運氣好，因爲我有了賢慧的妻子，她不但給我體貼和安慰，有時遇着我有疑難而且想不通的事情，拼命也來幫助我。我只有感動，我不願無故使她的心靈創傷。所以我對外的事業是向前邁進，對內還是帶戀着甜蜜的家呢。（季子）

多讓嬰兒爬行

·安娜·

我們不要忽畧嬰兒隨地爬行的動作，這對嬰兒身體的發育是非常重要的。

很多醫生都主張母親們要多讓嬰兒在地上爬行，比困在鐵床內，或者木欄的遊玩籠內更好。

困在有欄的床內或木欄內，可以誘致嬰兒太早站立，那是不合理的。嬰兒的背肌和脚跟的發育還未發育完全時，站立太多，便成爲有害了。所以，嬰兒的爬行時間，可以任他自己的意見去活動，不要勉強他站起來，爬行愈多，背肌與腿部就比較健全，將來站立時，也更牢穩，而且不會引起畸形的發展或不良姿勢。

佈置小窗戶

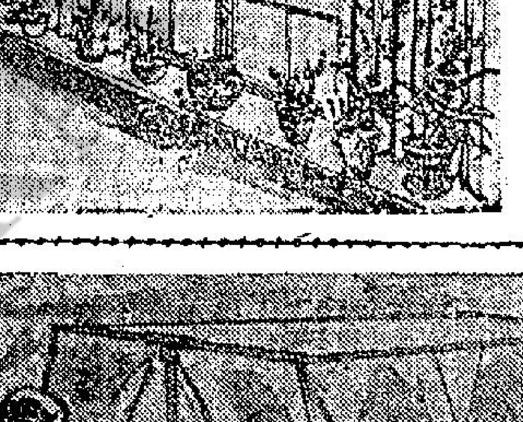

新建的大廈，房間高度不過九呎餘，窗口的高度也減縮，所以多數是矮小的窗戶。這種窗戶最好將窗簾兩邊拉開，使更多的陽光射進來。在窗戶之前，如果擺佈一列的小盆景帶花草，可以使窗戶看起來寬闊些，高大些，因而室內也明朗些。（桐）

這樣的野餐最合衛生

娟

孩子們放暑假了，你有帶他們郊遊、游泳、或舉行野餐嗎？我想，學校也有舉行旅行野餐吧！

野餐的時候，如果遇着近來這種忽晴忽雨的天氣，可能將食物淋濕，大大掃興，而且不合衛生。上圖有一個很好的野餐設計，就是用簡單的木架，支起一個帳篷，這帳篷是用軟而薄的塑膠製成的，好像街上賣的套衣服用那一種。有了這帳篷，野餐不但不怕下雨，也可避免蒼蠅或蚊子等小蟲，眞是最合衛生了。

奇妙的花蓆

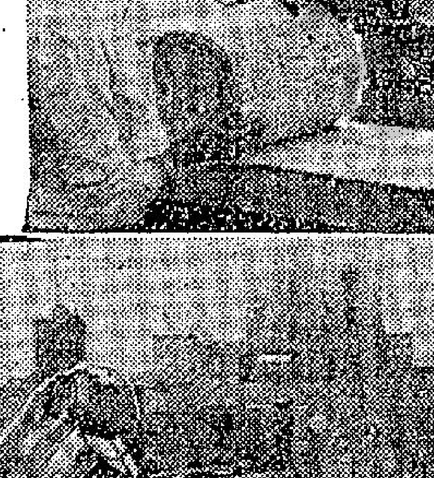

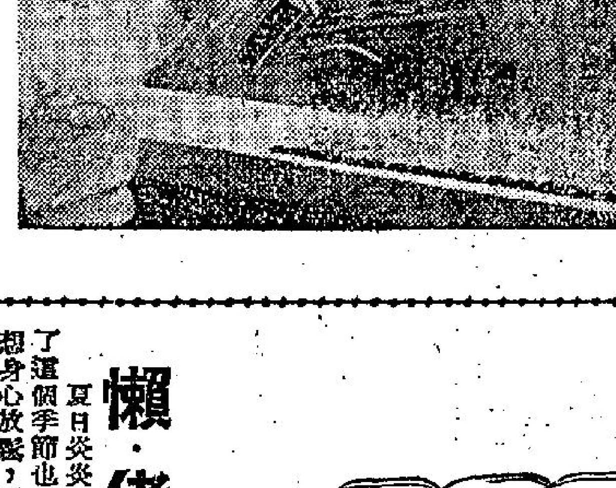

住在都市的人，都很喜愛大自然美景，想出種種辦法，使大自然景色搬進室內。附圖是最新的一種辦法。可說巧奪天工。這方法是將花的種子，用料學和人工方法，集在一處，成爲一張花籽的蓆。如果你想室內種某一種花，就可以去買某一種花的蓆，回來將蓆舖平在台階上或窗口（如上圖）然後日日澆水，就可以長出一苑花了（下圖）。不過，這種人工的花蓆是有期限的，最長久的不過幾個月罷了。（健）

懶·佬·床

·梅

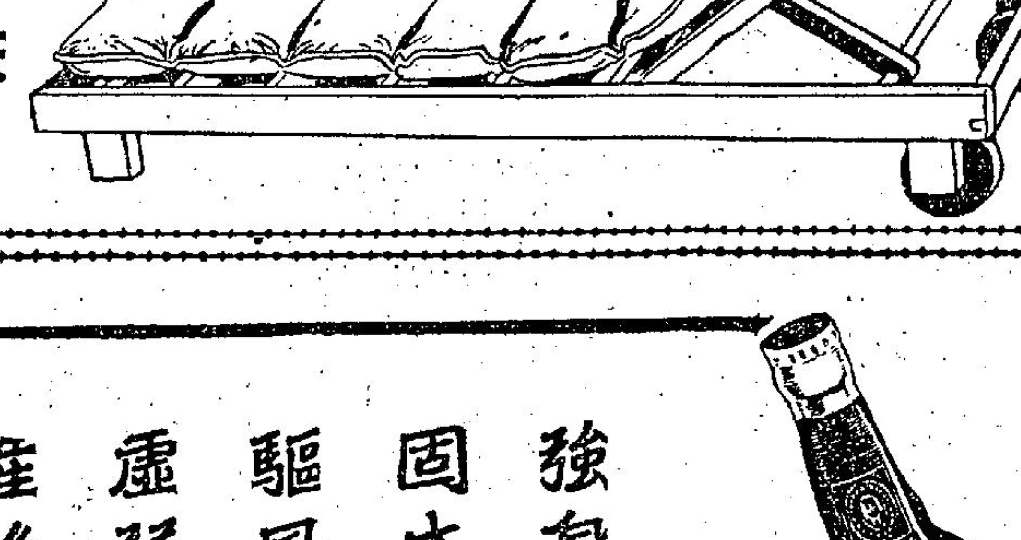

夏日炎炎正好眠！勤快的人，到了這個季節也會變成懶佬了。知果你想身心放鬆，最好選一張像附圖這樣的懶佬床。它是木架造成的，床脚有輪子，可以推動，床頭可以調節高度，支起或放低，床墊是橡皮墊，用氣泵泵，可以摺疊，攜帶到海灘或花園散息，眞是妙不可言！

中國第一補酒

詒厥齋　參茸固本酒

強身壯體　固本扶元　驅風逐濕　虛弱百病　產後補養

各大酒庄均有代售

總代理：冠和酒庄　九龍榭前國道卅一號　電話：五八九九七九

香港詒厥齋辦事處　德輔道西七十九號三樓　電話：四三〇七一

分類廣告

出售

章記

㈠大道中78號三樓 電話二〇九五二
㈡黃竹街及西洋菜街 唐人大樓即時入伙
㈢太子道洋樓九月入伙 至三百號沙利道 轉角有入伙紙隨時
入住太子道
㈣基四三號花園洋樓二至四樓 完成 筲箕灣馮強酒址新
㈤北角大廈 海傍太古號
㈥房屋廠街址及教堂街 工角筲箕 角沙咀大廈
㈦尖沙咀柯士甸路 立洋樓

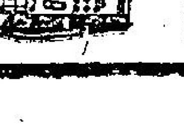

北角 馬寶道 44至52號 潔色柚木樓板 專用電梯 式房餘元

香港仔 田灣街 益豐街 六層新廈 石屎新樓 一鋪色浴室 萬元起

洽購處 大道中十號（安興行）二樓107室 電話二六六五七

永生公司新樓租售

新張精彩 福華 片上市 影片 青山道464號二樓 租售

潔雅 女子理髮 冷氣用具 男工作界 全套消毒 精細理髮 元八 利源西街廿九號二樓 電話：二式四三式式

和售 硬床位 房間一百卅元起 出租 樓床位四十元起 軒尼詩道三三八號 萬有九樓 電梯上落 電話七七三六〇四

聘請 請雜工 請雜工一名 如願就者 函聘 敦道五七九號

玫瑰宮秘記

王香琴著　鳳子圖

九、迷離撲朔渾難辨

黑鐵頭戰慄，彼本善於應變，答曰：「奉花木律之命，前往一談，不知何事。」烏雲曰：「倘以汝母為母，即不當以汝父為父，大變起於肘腋，為父之子，抑為母之子，一言決矣。」黑鐵頭無奈何，答曰：「吾愛吾母。」烏雲曰：「來！」黑鐵頭不能不行，抵中宮，一偉丈夫危坐按劍，以豹皮蒙首，其狀至可怖。黑鐵頭知是里必納，更跪，烏雲亦不為之介紹之曰：「吾今告汝，再不能容忍汝父與如珠如玉矣，我已偵查有得；如玉如珠不特以色以內誘惑汝父，使與我為敵，且秘密藏汝兄於後室之內，此種環境為彼所建，兩稱無人能嚇，外借汝兄之力，外結羌郎哥之勢，欲奪取突厥王位，其心叵測，今不取之，無葬身之地矣，此不是為我謀，而是為汝計，凡我所陳，無不真確，汝將奈何？」黑鐵頭錯愕，偉丈夫忽作梟鳴，其聲如鬼，語曰：「有環鐸則無汝，有汝則無環鐸，汝要作突厥之王，則急攻之，如其不然，終不免為環鐸所殺。」黑鐵頭聆其聲，並不類里必納，又懼，聞環鐸既歸，黑鐵頭之心情，又有鉅變，黑鐵頭與環鐸之私誼甚篤，但知環鐸既為突厥之王，已與王位絕緣，一生在環鐸下，在形勢既定，可能受環鐸宰割，然要其進攻環鐸，心有不忍，如珠如玉既藏環鐸不能令黑鐵頭無嫉忌之心，自黑鐵頭歸，因形勢不捨，不敢輕與兩女接近，黑鐵頭內心不能無慾望，頗感十分矛盾，不知如何所可。烏雲似知其意，太息曰：「痴人，於利害關頭，勢不兩立，寧有所謂情誼，汝能忍人，人終不能忍汝，行矣，今不殺人，後即為人所殺。」黑鐵頭戰慄不已曰：「母言是也。」偉丈夫與烏雲均去，偉丈夫即囑黑鐵頭入見花木律，突刺之，既殺花木律，即宣佈即位，率領衛士，入殺如珠如玉及環鐸，一切大定。黑鐵頭心魂搖亂，不知如何而可。而烏雲與偉丈夫督促之，烏雲之語如珠，偉丈夫之聲似魅，黑鐵頭頭汗暴流，不知所措，欲殺之，心不忍，欲以烏雲之語告，又慮有不測，環鐸既在宮內，後事如何，不易推度，在此最緊要之關頭，黑鐵頭無以取決，則告花木律曰：「頭不能寢，故出巡視，非有他也，夜深露重，大汗不當外出，許多大變，都在此等時發生。」黑鐵頭之語，不期而暴露有恐怖之意，花木律視其臉色有異，已知有變，又將其語，知父子之間尚在，斷言曰：「汝言是也。且入宮中作小飲。」與黑鐵頭入宮，黑鐵頭幾於戰慄失措，抵宮中，花木律命如珠如玉，為黑鐵頭行酒，兩女於黑鐵頭前歌舞，如穿花蝴蝶，凌波微步，羅襪生塵，黑鐵頭本愛二人，欲一諧環鐸之顛相，但礙於花木律，不可能。然目二女，二女柔情媚態，嬌婉如貫，頻以媚目送情，令黑鐵頭迷惑，痛飲數卮，花木律問曰：「頃觀吾兒神色有異，必非無故者，宮中大變，時可發生，吾兒若有所見，當以告我。」

黑鐵頭始終不敢作一詞，但知不作一語，亦非辦法，且必納與烏雲之行動，已迫於眉睫，花木律若無備，恐不免為烏雲所殺，烏雲性狠，而花木律為人輕肆，將非烏雲之敵，無可奈何間，祇好躊躇，花木律命如珠如玉，陪送黑鐵頭返宮，既出玫瑰宮，黑鐵頭問如珠如玉曰：「人言環鐸在玫瑰宮內，信耶？」二女愕然，問曰：「是誰言之！」黑鐵頭

短篇小說

青梅竹馬 （上）

·力士·

他們坐在河邊一顆樹底下的長椅上，互相爭論着。十八歲的姑娘伊文，希望和雷德安排一個約會。雷德是學校樂隊的鼓手。伊文希望二十歲的男朋友鄧志為她安排雷德和她的約會。

鄧志對這個意見，並不贊成。他知道雷德是一個自視太高，風頭頗勁的青年。他似乎是一個少年老成的人，個性愛好孤獨。

「雷德是不適合你的，伊文，」鄧志說。

「這句話你已經說過五十次，」她說：「你知道誰適合嗎？你以為珍茜適合你嗎？」

「珍茜是一個很和氣的少女，」他說。

伊文不耐煩地搖頭，她留得很長的曲髮，垂在頸上。「我也是一個和氣的少女呀！」

鄧志的臉部開始發熱，但他並沒有回答。

「為什麼你不去追求另一個較漂亮的人？」伊文問道：「為什麼你不去追求夏蘭或一個像她一樣的女人呢？」

「沒有機會。許多男人現正包圍着夏蘭呢？」

「你的弱點是，鄧志，你太怕羞。你太呆板。你永遠是這樣的靦腆，自從我們從孩童時起。」

「多謝你，伊文。」

現在他很容易動怒。很少事情便會傷害了他的自尊心。這是毫無理由的；大體上而言，他的外表很英俊，身材粗壯。他的頭髮梳得很有條理，皮膚紅潤，而圓圓的，一副忠厚的相。但他很畏羞，而且容易動怒。他在高中時已是藍球健將，但學校和球隊便是他生活

他具有某種風度而不自覺。許多少女暗戀着他，可是祇有珍茜敢向他暗示。

伊文凝視着他，她知道他的心事，但她並不因傷害了他的自尊心而向他道歉。相反地，她說：「唉，你追求不到夏蘭，不干我的事，不要埋怨我。」

「誰埋怨你，我覺得很愉快！」

他們坐在長椅上並不是緊靠。他們從不親密地坐在一起，雖則他自九歲和她七歲以來，他們總是到這裡來討論每一個問題。

在他們的背後，是一塊大草地。他的屋子和她的屋子，在相距百尺的地方建立。他的父親是一個醫生，而她的父親是一位律師。自鄧志和伊文有生以來，這兩座房屋和他們兩位父親的名望，將他們維繫在一起。

「你說我太畏羞，」鄧志突然質問：「但是什麼東西使你不敢和雷德親近？」

「一個少女不能探訪一個男人，亦不能像一個男人請求一個少女安排約會那樣。一個少女祇能等候機會和希望。」當他未加評論時，她繼續說下去：「老實說，我曾經嘗試過，她曾盡我所能地對待他，但他似乎想找一位打扮較艷麗的女子。」

「那麼，你為什麼不扮得更華麗呢？」

「一個女子不能這樣做，勉強為之，有時顯得更難看！」

「這樣嗎？如果雷德眞的喜歡這類型的女子，你不能夠期望我對他說：『雷德，你還是找一位像我的朋友那麼沉靜的女子吧。』」他以牙還牙地說：「如果我眞的這樣說，他將會說：『我眞要休息了！』」

（未完）

短篇小說

學成歸來 （下）

·式然·

從李維昌的笑聲中，路之凡感到不見四年，他整個人都變了；在記憶中他從前本來是一個老實的人，現在卻變成這麼的油腔滑調，路之凡的心中，早已預料今回要失望了。

「老朋友！四年不見，現在怕畢業了吧？哈哈……」李維昌打哈哈來問。

「是啊，剛畢業，回來不到一星期。」

「學什麼系啊？」

「經濟，」路之凡心裏覺得有點不舒服。

「啊！你眞幸福！……哈哈！老哥現在打算怎麼幹呢？」李維昌帶着試探的口吻問。

「還有什麼？總是希望找個崗位哩！」

「你為什麼不去英國進研究院呢？經濟學士不見得怎樣響，假如到英國弄個碩士，那麼就不同了。哈！哈！」李維昌雖然打着哈哈來說話，可是臉色沉下了一些，接着還一本正經的對路之凡說：「老哥，還是進研究院好，飽讀書才出來應世也不遲。」

「沒有辦法再讀書了，家庭裏的經濟情況不好。」

「哈！哈！彼此老朋友，還說這些客氣話。……」這個話李維昌說時多少帶點臨切的神氣。

「……現在祇求一個安身的地方。」

「老兄還未沒有聯絡嗎？」

「……除非是你老哥幫忙！」路之凡堅決地說：「我今次來找你的目的，就是想你設法找個崗位。」

李維昌聽了祇是哈哈地笑，卻沒有正面的回答，還說：「論道理，大學畢業生是不愁沒有工作的，可是，我們公司裏聘請職員是講做事經驗的；老哥初離學校，還沒有做事的經驗？……我看，這是有點困難的。」

路之凡知到李維昌對他是沒有多大的幫助了，為了免得再聽到他那半嚼半嚥的話，於是立刻告辭了出來。

從此，路之凡暫時不出外邊去找職位，也沒有託朋友去想辦法，因為對於和李維昌這一次的會面，使他有着深刻不能忘卻的教訓啊！

路之凡有一個靠技術謀生的父親來養活他，祇好暫時過着寄生的生活。不過，他的父親近來因為生意少，負擔重，總不免常常發牢騷；路之凡過着這種羞恥的寄生蟲生活，每一天，不知碰到多少埋怨的眼光，然而他了解父親的苦衷，不敢吐出半句不平的說話；祇有內心的懊悔，為什麼讀大學時偏偏選了「經濟系」。不過，在當年他是有他的鴻圖大志的，他認為經濟是對於社會一種大動力，傑出的經濟學家是可以左右社會的，不過，自己僅僅是一個大學畢業生而已，除非是能夠再到外國去進入研究院，取得了博士的銜頭，才可以發生作用；否則，一個經濟系剛畢業的大學生，人家還會嫌你辦事經驗不夠咧！路之凡心裡想：就目前父親的經濟情況而論，再到外國進研究院的希望已告斷絕了。

「好！就讓我來擔當起這一家的責任吧！拿吃苦作為快樂的享受！」有一天，路之凡決心振作起來；因為他從雙親近來對他發出了埋怨的眼光，他的難受比較苦還痛苦。

於是，路之凡又開始忙着寫信，忙着託朋友找職業，每天四處去跑，不怕麻煩的細細翻閱每一張報紙的徵聘廣告欄。……他這樣做，故意是使自己的身心整天忙碌，等沒有一些多餘的時間來引起悲觀的念頭。不過，自從經過李維昌這一次後，路之凡發現了自己是孤獨的，在這世界上，沒有什麼朋友可以信託的，能同甘共苦，能互相了解。

這樣，路之凡又過了一些空閒的日子，職業仍然未有着落，他發出的信，十之八九是沒有回信的；有時有些是答覆，邀他去一晤談時，他發現這份職業給於他的待遇，並非一個大學生所能接受的。他認為用這些菲薄的代價去聘請一個大學畢業生，那簡直是侮辱。

路之凡在失望之餘，心裏總不免產生了大大的感慨：人生到底是一齣騙局啊！那些成功者永遠是拿欺騙的手法來養活自己；比方，李維昌就是一例。但是那些失意的人，也是遲早必要破滅的希望來養活自己啊！路之凡認為他自己就是一例。「這世界永遠是使傷心人流淚，使善良者受辱，偉大的成功者得意！……」

有一天，路之凡的父親對他說：「之凡，你學經濟學出來結果你怎樣？你連自己的能力也沒有啊！」他的這話就像一支利箭穿入他的心房，人類的弱點就是在同胞的困擾的時候，說出這些諷刺的話。但是，路之凡並不生氣，他認為對着父親和母親發脾氣，這是最愚蠢的人才會這樣造的，而且發脾氣也不是解決問題的好辦法啊。

「我將何處去呢？」路之凡每當受到他父親對他發牢騷的時候，自問自語。像路之凡這一個如此不愛活動，孤僻性格的人，除非是鑽在研究室裡去研究經濟大問題，否則在這個「滑頭世界」的社會裡，他定然是受到殘酷的打擊的。

×　×　×

在過着無聊日子的路之凡，追懷着過去一切，那夢一般的大學生活，如今祇留下無可奈何的懺悔；他想：「李維昌僥倖是中學畢業，四年時間，他便飛黃騰達；靠着圓滑的手段去應付，做成了他的地位。要是我當時不讀大學，豈不更好；落得避免了今日這種高不成低不就的失業的苦痛。……」

（完）

少年遊俠傳

石沖著

第四章　兵敗身免　仗劍結伴入荊襄

李明珠等一走，朱允恭立刻趕到，抱起朱莽，尹仁傑這時也悄悄走了過來。朱允恭一見他，雙眉一挑，臉起殺機，忽地把乃弟屍體交給身邊隨從，轉身向他喝道：「我兄弟這條命，是害在你手裏的，你總稱心了吧！」原來朱、尹兩人，太湖敗陣後，即隨度東山休養，朱允恭被邀出山，助韓心康一臂之力，臨行再三叮囑兩人，目前江湖道上，好手極多，傷勢未復以前，絕不能出門一步，不料兩人年輕好動，尤其朱莽，身切報仇，傷勢稍有起色，他便拉了尹仁傑，離開洞庭湖，恰遇韓師大敗，退歸白蓮湖，他們兩人，仗着水性高人一等，駕着一艘快艇，悄然摸入後湖，竟圖乘機建功，並報宿仇，不料李明珠奮起神威，劍斃朱莽。朱氏兄弟，手足情深，這幾帶人，朱允恭目睹弟屍，把一腔怨恨，却放到尹仁傑的身上，厲聲喝問，頗令尹仁傑感到無地自容。他本是五龍幫赫赫人物，江湖上名重一時，祇為一念之差，才投入歧路，投降清人，那裡受得了朱允恭的言辭，當下臉色一沉，冷言答道：「令弟死難，我極痛心，害死他的，乃是張三之妻李明珠。我自會找她算帳。朱兄何以說令弟乃死于我手，我實不明其理。」朱允恭厲聲道：「姓尹的，你別裝腔了。我問你，舍弟好端端在家養傷，你把他帶出來送死，這條命豈非供在你手裏。你給他賠命吧！」說話間雙掌一起，喝了聲：「你們是好朋友，他死你焉有獨活之理！」颼地雙掌齊發，直往尹仁傑打去。

尹仁傑也非庸手，他早已看到朱允恭心懷不測，暗中有了戒心，這時一見雙掌打到，雙腳一踹，「金鯉倒穿波」，「倒趕千層浪」，立刻出了二丈遠，朱允恭一擊不中，不做二不休，足尖頓點，含怒撲擊，不料尹仁傑早有準備，身形倒竄出去時，已將一對鋼鏢，撤在手中，一見朱允恭追來，也不出聲，猛然將鏢打了出去。朱允恭痛惜愛弟慘死，心中狂亂，同時退得又急，一時避不開，左腿竟被鋼鏢打中。

他恨透了導致乃弟喪命的人，雖然負傷，身形却不受阻，雙腳一到地，恰是尹仁傑翻身立直之際，他一聲怒叱，雙掌陡發「金洞出龍」，身形跟着雙掌走，快得嚇人。尹仁傑算好地位，倒躍二丈，已臨水邊，祇要翻身一躍，立刻穿入水中，可是他沒想到，朱允恭來勢那麼快，趕緊閃避，已被掌風掃中左臂，半個身子，立感一麻，還仗著輕身功夫不弱，倉皇倒躍，反穿入水中。朱允恭掌擊尹仁傑後，立命快艇趕上去，喝令向前疾追。

（一九四）

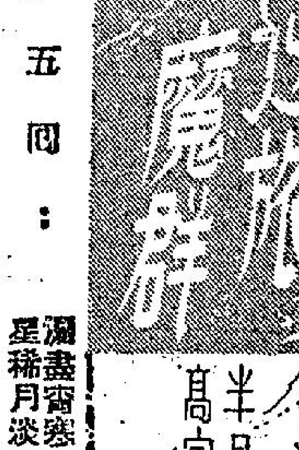

第五回：漏盡宵寒，推心曉薄倖；星稀月淡，剪舌警淫污。

她們纔走了幾步，迎面却碰見侍者從下邊走上來，看見焦其琛，連忙垂手站在一旁，臉孔却露出一個疑訝的樣子說：

「焦先生要到外邊去嗎？晚餐快要送上來了。」

「不！我們到餐廳喫，你吩咐送到餐廳去吧！」

「為甚麼呢？」侍者的臉孔，更是露出疑訝的顏色，訥訥地說：「你老平素都是在房間裡吃的。」

「誰要你多說話？」焦其琛又是把眼睛一瞬。

侍者祇好低下頭，側了身子，讓他們走過去。心裡却一陣氣惱，暗暗罵了一口說：

「睇他那一副晦氣的樣子，還不是和那女的沒會好，女的不肯留在房間裡麼？」

他又忍不住冷冷一笑，喃喃說：

「有錢又怎麼樣，我就瞧不慣那一副不近人情的臭架子。」

他的說話未完，陡然身畔起了一陣輕輕的笑聲。他吃了一驚，連忙回過身子，却看到一個高瘦的身子，他認得是新來的客人何其勵，禁不住呀的一聲說：

「何先生，是你，幾乎把我嚇死了。」

「你為人麼？」何其勵微微笑說：

「怎麼不為！」侍者還是氣憤憤的：「你總沒有見他的那副有錢人的臭架子。」

「你要不要對他報復？」何其勵微微笑說：「若是要報復，我可以幫助你！」

「我怎能對他報復呢？」侍者嘆了一口氣說：「他是客人，不管如何不好，我也祇能忍受了。」

「不！」何其勵搖了一搖頭：「我說的報復，也不是和他怎樣過不去，祇和他小小開個頑笑就是了。」

他接着在侍者的耳畔低低說了一會兒話。侍者一面聽，一面點頭。何其勵更從懷裏探出幾張鈔票，塞在侍者的手上，纔又笑着說：

「這是給你壯膽的，同時，我給你錢，亦即証明這是我的主意，有甚麼問題，都由我負責！」

「那裡會有問題？」侍者的臉孔已露出很好的笑容，極其歡，他亦不過醉得一塌糊塗，辜負一個良宵吧！」

「你是聰明的！」何其勵呵呵笑了，捏了兩隻指頭兒，在空中揚着，拍拍響了一聲，自往房間行去了。

侍者把鈔票袋好，連忙又回到餐廳。焦其琛和黃奇芳這時已經坐在一張小餐桌畔；因為時間還早，餐廳裏沒有別的人。焦其琛更是滿臉孔的笑容，對着黃奇芳，就像一個呆人般，幾乎連口涎也要流出來了。

侍者睹瞧了一口，祇佯作看不見，低頭走到酒吧那邊，取了兩瓶酒，同到他們的桌畔，勉強說：

「要不要先喝一點酒兒？」

焦其琛的眼睛頓然發出一陣光焰，大聲笑說：

「好的，我們先喝兩杯。」

焦其琛對他瞪了一眼睛，却回過頭對黃奇芳說：

「你看，這樣的酒，怎能喝醉人呢？」

黃奇芳祇是微微笑着。拿起酒杯，放到唇邊呷了一口，覺得果然很淡，心裡也就安下不少。

這樣喝了一會，他們要的菜都已陸續來了。酒亦漸漸喝多了。焦其琛却借說要到洗手間，行了開去。

他走過酒吧間時，看見侍者，暗暗遞過一個眼，低聲說：

「你忘記以前那些辦法嗎？」

「沒忘記！」侍者微笑說：「她還未喝甚麼，我怎好給她太多。」

焦其琛笑了一笑。自向洗手間行去。侍者望着他的背影，大力唾了一口。暗暗說：

「他還要使用以前喝醉女人的辦法，可是，這一回，我却不上當了。」

這是給你壯膽的

殺人夜

龍泉著

六、枝節

她已經不相信這是自己的幻覺，也不是心理上的問題，因為她眞實地聽到這些聲音，所以使她相信這世界上是有鬼魂存在；最重要的，在今晚，入睡後再聽到回來的一段時間裡，聽見窗外傳來的那段聲音，她不再像上兩次那樣的立刻把電燈扭亮，立刻聲音消息無蹤，

也許是一個人在心理上過度恐懼的緣故，反而有一種豁出一切都不顧的坦然，是橫着心腸從後立出來的新主意。

所以，那一次鬼魂再度向她困擾地踏出殺死時說話聲音時，她在黑暗中坐了起來，她知道自己完全在清醒之中，試着用手甲刺到股肉上去，知到是一陣刺痛的反應，她知道那並不是夢境，是眞眞地聽到了鬼魂的聲音了，所以她整個身子就像跌落在冰窖裡般地僵住了……

精神確實有些錯亂，尤其自從手套上的白濱突然消失這件事發生之後，過度的刺激反而使她有點麻痺。

——除非她沒有死。

祇有這樣一個可能了，潛溶在受鎗傷後被救間，因之才會扮了鬼來嚇她，她們希望他不是這樣而死的，可以不使她良心再受殺人的遺責……

於是，她決心要看一個清楚，前面對着這寃鬼。

她全身汗毛像操兵一般地都豎了起來，神經的抖顫使她無法再正常地控制自己的雙腿，她慢慢地把自己的身子從床上移到地板上，靜大着眼睛望着窗子，然而，她終究沒有勇氣這樣正面走向窗口前去，她祇是自房門踱出去。當她來到屋外園圃的時候，那異聲突然之間沉寂了下來，月色很好，所以抬眼望出去時，但見園子裡月影婆娑，樹枝縱橫，似乎埋藏着無數魅影。

在白天，她是完全熟悉這地方每一方泥土與石子，她熟悉每一顆樹木與花卉。因而，當她想起白天的情景後，心裡的恐懼就消退了不少。

——一定要看看這個窗子。

然而在走到那個窗子之前，必定要經過一段幽徑。

她的腳在沙石上發出細碎的聲音，突然，一陣翅翼，拍拍拍的聲響，使她驚覺，好像有幾天鵝地般感覺，但等看清時才知道是林間一隻夜鳥，受驚而欲飛，鳥影掠過她的頭上時，她心中再度安定下來，又覺得一切怪異的現象，不過是自己心理上的所謂疑心生暗鬼，不過，才再走幾步，她停住了，她清楚地看到，自己臥室窗子底下，有一

九龍城大酒店
最理想的雀局消遣勝地
雀局　三十二元　贈送大房留宿一天
會酌　五十五元　贈送大房留宿一天　贈送雙蒸一支　大啤二支　免費大房留宿一天
日租五元　月租更廉　全部梗房　風扇免費
酒店電話：六四六六一　六八一三七　餐廳電話：
九龍譚公道八十四號至九十號，5，11號巴士直達　六八一三八

德國最新特效　消痔丸（VENCIRSULF）
頑痔消
主治：內痔，外痔，老年頑痔，痔發炎劇痛，痔潰瘍流血，大便帶血，肛門痕癢脫肛。
最新醫學証明患痔者多屬缺少運動，以至大腸靜脈管壅塞，或因肝臟機能失常影響消化程序，積久乃成痔患，仍普通內服痔藥祇能治標，不能根治。德國卡爾大藥廠出品
德國卡爾大藥廠出品

太空飛俠大戰怪星人　明天起映　全部粵語對白

東樂　最後今天　海明威名著改編　戰地鐘聲　To Whom the Bell Tolls　加利·谷巴　英格烈·褒曼　主演　全部特藝七彩　十六大本一場映完

京華·麗斯·東方·百樂門　連日兩院狂滿　今天請早　派拉蒙公司出品　胡塗八丘　中文字幕
殺手神槍　蛙人敢死隊　十萬童屍

豪華·快樂　美高梅空前緊張刺激巨片　占士美臣　動魄驚心　CRY TERROR!

新光·好世界·光明·大世界·中央·紐約·金星·龍城　寶鼎明珠　文蘭　全部伊士曼七彩

利舞台·普慶　最後今明兩天　魅影追兇　中文字幕

新世界　蝴蝶精

麗都·仙樂　銀海笙歌

真光　夫榮妻貴

娛樂戲院　草莽雙雄　COWBOY　中文字幕

添丁入珍甜醋

工商日報　言論精警　消息速確　副刊輕鬆　讀者訂閱　請撥二四二九六號與本報營業部洽訂

分類廣告　公寓　永康公寓

官涌旅店　冷氣開放　平民價格

加强港海巡防 新添兩巡邏艇
港督今晨偕高級官員試航出海
設備新穎續航力可達五百海里

【本報專訊】港督柏立基爵士，今（星期三）晨九時卅分前赴皇后碼頭，登觀兩艘七十八呎長之唐尼克羅夫特式海上巡邏艇。該兩艘巡邏艇，一供警務處用，另一艘供工商處之用。

港督如時抵達，首先登巡工商處二號汽艇，由署理海事處長及艇上主管官偕同視察該巡邏艇一週，港督對艇上各儀器設備均感興趣，詢垂詢頗詳，港督且手執舵盤及試鳴警號等，旋再登上另一艘名「第四號水師船」之新巡邏艇，巡視一番後，遂乘該艇試航，前往鯉魚門及達康海峽兩地，同行者有唐尼克羅夫特代表史美斯、財政司歧樂嘉、警務處長麥士維、工商處處長晏嘉士、署理海事處長高寶士、助理警務處長（水警）顧九如、助理海事處長（艇船）胡活特及警司（水警）泰萊。

警方之巡邏艇，將用以護大本港及東南部及西部水域之警方巡邏工作，並將隨各七十呎長汽艇之緊急召喚，而以給支持之行動。

另外一艘巡邏艇，則供工商處緝私隊之用，以便巡邏目前由七十呎長汽艇巡邏之港海附近水域。此兩巡邏艇，因有良好航行能力，且速度亦比七十呎長之汽艇爲快，故能担任特別緝查工作。

由警方使用之巡邏艇，將稱爲第四號水師船，艇上將有主管官員一人，另有官員五人，艇長一人，水手五人，機械員四人。至於由工商處使用之巡邏艇，則稱爲工商處二號汽艇，艇上有主管官員一名，另有官員四人，艇長一人，水手五人，機械員四人。

上述兩巡邏艇均長七十八呎，闊十五呎，深九呎三吋（由甲板面至船骨底計），裝有唐尼克羅夫特「隕石」引擎三具，每具有二百七十五匹制動馬力（三葉）；當中引擎速度爲十海里，兩具引擎運續使用則爲一四．六五海里，三具引擎（半小時發動）則爲一九．五海里。

上述兩巡邏艇均可出海三、四天之久，能以十一海里之速度，航行五百海里，或以十四．六五海里之速度航行三百六十海里。

指人勾妻勒索百元 五名大漢刺傷五人
案循刑事程序今起偵訊

【本報專訊】本年五月十一日，在九龍大坑東徙置區附近一茶室內發生打架流血事件，五名茶客被人以利器刺傷，事後警方到場調查，並拘控五名無職業男子，解法庭控以五項「傷害他人身體」罪名，該案由九龍法庭轉解中央裁判署第五法庭循刑事程序進行初級偵訊，控方證人共廿名，由深水埗偵探總探長鍾頓主控，劉世榮幫辦助理。

五被告名：㊀林蕭，渾號屎塔蕭，廿九歲，無職業，住大坑東徙置區G座八十一號。㊁劉瑞維，渾號馬騮維，廿六歲，無職業，同住上址。㊂黃平，廿八歲，無職業，住歷地道廿一號地下。㊃陳成，卅六歲，無職業，住大坑直徙置區下座六三九號。㊄張成，廿四歲，無職業，住爾街二九六號二樓，五被告共被控五項「非法惡意傷害他人身體」罪名：㊀于五月十一日在大坑東傷害莫日明身體。㊁同日傷害溫全身體。㊂同日傷害張添身體。㊃同日傷害馮耀根身體。㊄同日傷害梁興身體。

今晨開庭時，控方表示不提出證供控訴第五被告，結果法官宣佈第五被告無罪釋放。

主控申述案情 原告不敢報案

主控申述案情稱：約一年前，本案一名證人溫全，認識一女子名周蓮，證人乃一魚販，周蓮曾協助其販魚一個月，證人與周蓮並無一起同居。某日，首被告往找證人，指其勾引其妻周蓮，並謂要賠償一百元，當時證人謂無錢，首被告謂可以分期付款。

迫後證人曾一度離開大坑東往他處做事，至本年五月二日，始再返大坑東，結果與首被告狹路相逢，首被告再提及款項問題，兩隔一日，首被告叫證人一齊出外飲茶，兩人一齊至旺角一茶室，談話結果，首被告表示不追究此事，算是解決。

事發日，晚九時卅分，證人與數名朋友在大坑東「東南茶室」「飲茶」，未幾，首被告入茶室內問證人要錢，兩人因此發出口角，繼而動武，當時茶室前門及後門各有兩男子，手持利器，前後夾攻，向證人等攻擊，事後證人雖受傷，但無報警，並一度往元朗躲避，追後結果證人仍往警署報案，警方根據線報將各被告拘捕。

控方證人九龍醫院古叔洲醫生作供稱：五月十一日晚十時廿二分，四名受傷男子送抵醫院救治，第一名馮耀根，頭部有一五寸長傷口，由前額向後伸展，頭骨亦受傷，第二名梁興在後腦有一三寸半長傷口。第三名張添，在左肩有一三寸半長，一寸濶之傷口，另右手掌有一五寸長傷口。第四名莫日明，左頸部共有五處傷口，長二寸至三寸，另右胸有一四份一寸長之刺傷口，彼先後替各傷者縫針救治，各人均留醫，當時第三及第四名傷者之傷勢較爲嚴重，該案在偵訊中。（誠）

勤業布廠事件
雙方凌晨談判
勞工署明晨再調處

【本報專訊】新界荃灣勤業布廠，於昨日下午六時許，發生工友與警察大衝突，一時警棍與玻璃瓶齊飛，情況嚴重，結果三名工友重傷，被送入醫院留醫，另七名工友輕傷。

發生此次意外事件原因，爲勤業布廠于本月十一日開始停業，該廠各部男女工人約四百五十人，正與廠方談判工人遣散費問題，雙方談判多次，且曾到勞工署理論，一直未有結果，昨日下午五時許，資方代表由警司及警員護送回廠，準備與工友再作談判，當時不知如何，工友突與警員發生衝突，當時情形至爲混亂，警方派出大批警車及警員到現場彈壓。

昨晚十時卅分，該廠九名工友代表顏秋漢、葉潤鑾，與警司、副勞工署長、調解科主任徐添福作談判，廠長兼經理吳瑞生也有出席，九名工友代表爲陳榮喜、陳迺玉、燕炳如、廖勝、鍾生、王美貞、何合珠、吳舟、吳建中。談判由今晨零時卅分開始，一直至五時廿分結束。在談判中廠方堅持以廠方所存價值三萬元之布疋出售，將款發給工人作遣散費及保證金，但勞方的要求，除此三萬元外，另要發給工人遣散費及獎金，談判結果，雙方均沒有圓滿答覆。據勞工署長表示：在明日將再招談判，現在留守在工廠的工友，在荃士古道的新廠爲二百餘人，在芙蓉山舊廠則有約一百人。現警方仍派有巡邏車及軍裝、便衣警探在現場一帶戒備，以防再有任何意外發生。（求）

喜臨門著名一四格
爵士堡前速特別慢

董平

好現象

一九五六年馬，六歲，雌性，棗色，十四掌三。

練馬師：吳子林。

以步伐之寬濶，身段之粗壯，氣力之充足，騎在手上的人，也許會有很高的估計，病在身硬步硬，缺乏彈性，結果是有一段特別快速，而不能作全程發揮，容貧寬濶之步伐，而不能爲上材。

與五四年馬奇力士差不多，也是身硬步大粗壯，而成就亦相近似。身硬，所以跑起來就要運用全身肌肉與氣力，并不能如有彈性馬之祗係腳部運動了，所費的氣力也加倍，如果不是本身粗壯，體魄堅强，跑完一段快速，便完全乏力，變成「穿楊箭」之流了。所在有些氣力支持，費力跑了一段快，仍然有力跑出兩段稍爲慢些的，故五、六化郎深，仍可以建功，但決非上材，要馳三段快，而有高班馬的成績，委實做不到。以跑長途，雖然速度可以維慢些，但一樣因爲身硬無彈性而費力，到最後還是支持不住，而祗有入圍之望，甄馬絕難。此種硬身有氣力馬跑長途，可以前段快放，中途因閒氣休息收慢，而最後復發力追趕，但是終有一兩段路吃虧，因而影響全程，雖有好時速，除非碰到爛地，否則難以出頭。

此駒肌肉飽滿，身長尤勝奇力士，下年尚有進步，五化郎深程，可稍破一分關，其餘路程，可與奇力士最好成就相伯仲。負重無礙，爛地尤擅。

衛頂登

一九五三年馬，八歲，雌性，棗色，十五掌。

練馬師：羅達尼。

「年少英偉，長未必奇」，衛頂登年輕時風頭也出盡了，這兩年來，好景不再，乃屬理所當然。況上年度在第四班，已嫌勉强，本年度仍全季在第四班，豈不寃枉，以故，叢精蓄銳，排過一塲首木戲的長途賽，仍係祗得亞軍，無能爲也矣。

降第五班後，班次仍稍吃虧，要硬打硬與本班少壯拚殺，已不容易得手。好在年歲還不算太老，損壞亦少，九化郎以上三種路程，有時都到同塲新仔經驗未足，不善運用氣力，以逸待勞，可以侯機偷雞。但非有老力，却老於經驗，善於節省氣力，到之路師出策，非有偶然上得頂好的狀態，而對手亦有未足之處合，不易成功耳。瞄到準而有相當賠率時可抓，捧熱則嫌過氣。

喜臨門

一九五六年馬，六歲，雌性，棗色，十五掌。

練馬師：黃從紅。

署名一四格，專跑第四，偶然會跑第一，經常是大熱門，賽後人與大衆捧塲馬迷一樣陰到仆街，切不可當眞是人馬的操縱，馬本身眞正不準，少捧爲妙。

以新馬時初勝之壓驗，及上季跨六化郎時速一分十五秒四，似乎是值第三班馬，但此係一種錯覺，實際上沒有如此高班的質素，六化郎造特佳時速，適逢塲合偶然，前半哩被桃紅放得太快，末段又被黃昏後追得太緊而已，超水準之演出，以後難期再有。不足作爲質素的參考材料，本身僅值第五班頂至第四班尾之間而已。

演出不準，亦與狀態有關，此駒每一季的狀態，雖得有多久時期算得好，每見早褪，步大而乏力，試作催騎，則腳法大亂，故祇可快放，而不能拚鬥，出賽時一鬥便散晒，此爲演出不准之病源。而幕後人估計太高，以不能建功可恥，故每出多力拚，而早課盡力操練，俱悖於馬性，故本身實力，往往在星期五用盡，到星期六便洩氣，所以國內外人士，一同輸得寃枉。應凝精蓄銳，少事力拚，以免過勞，待時出擊，將有驚人之佳作。長短各有用途，乾爛一樣無礙，輕磅有利，重磅不宜。

爵士堡

一九五六年馬，五歲，雌性，棕色，十五掌。

練馬師：王岡亞。

前速特別慢，每次出塲，前半哩在後一籌，甚至墮尾，來港以還，畢馬三塲亦莫不如是，早源後半哩速度，趕得至否，而要勝一哩，尤更令捧塲者急煞。以如此之特性，照例難造出好好時速，除非有故進到此班已達飽和矣。看步伐氣力及身裁，應仍有再升一班的希望，不過要有此成績，就得等待進步了。年輕，應該會稍進，下手操練見好時，出長途可以留意。

大王

一九五四年馬，九歲，雄性，棗色，十五掌一。

練馬師：羅達尼。

三年來直走下坡，本季易主後頭，便沾沾自喜，出五化郎居然搏殺，成次熱門，結果祇有三化郎尚勉强跟得住，返直路後，即潰不成軍。可見仍有麋眼，居然騙得過騎在馬背上的騎練馬師，誤認爲尚有用處。敗後苦心保養，逐漸長肥，季末輕磅出一哩，在對手俱係遺材之下，仍僅得季席，應該服氣。祇有空架子，復原的希望不多，除非加工調補，蓄精蓄銳，作博浪之一擊，僥倖或可出奇。（井一）

偷運三羅 入獄年半

【本報專訊】男子葉蕭林，廿二歲，今晨在九龍法庭被控本月廿八日，在廣東道六百號前偷去蘇太海藏置一羅及鮮蠔兩羅，值二百六十元。被告認罪，官判入苦獄十八個月。（乙）

小黑人物眞兇狠
戲院守閘被刺傷
如何判處容查決定

【本報專訊】兒童犯罪問題，愈來愈嚴重，今晨九龍兒童法庭更揭露一宗駭人聽聞的故事。

該案被告姓杜，十四歲，被控傷害李偉身體及身爲黑社會會員兩罪。據主控說：本月廿七日中午，被告往長樂戲院看戲，守閘員李偉向他索取入場劵，但被告說入場劵已由一人先持入場，但李不信，拒被告入內，被告就拿出一把小刀將原告刺傷，警方據報，將被告拘獲，并查出他是聯英黑社會會員。

被告認罪，法官請社會局人員先查明被告身世，押候明日宣判。

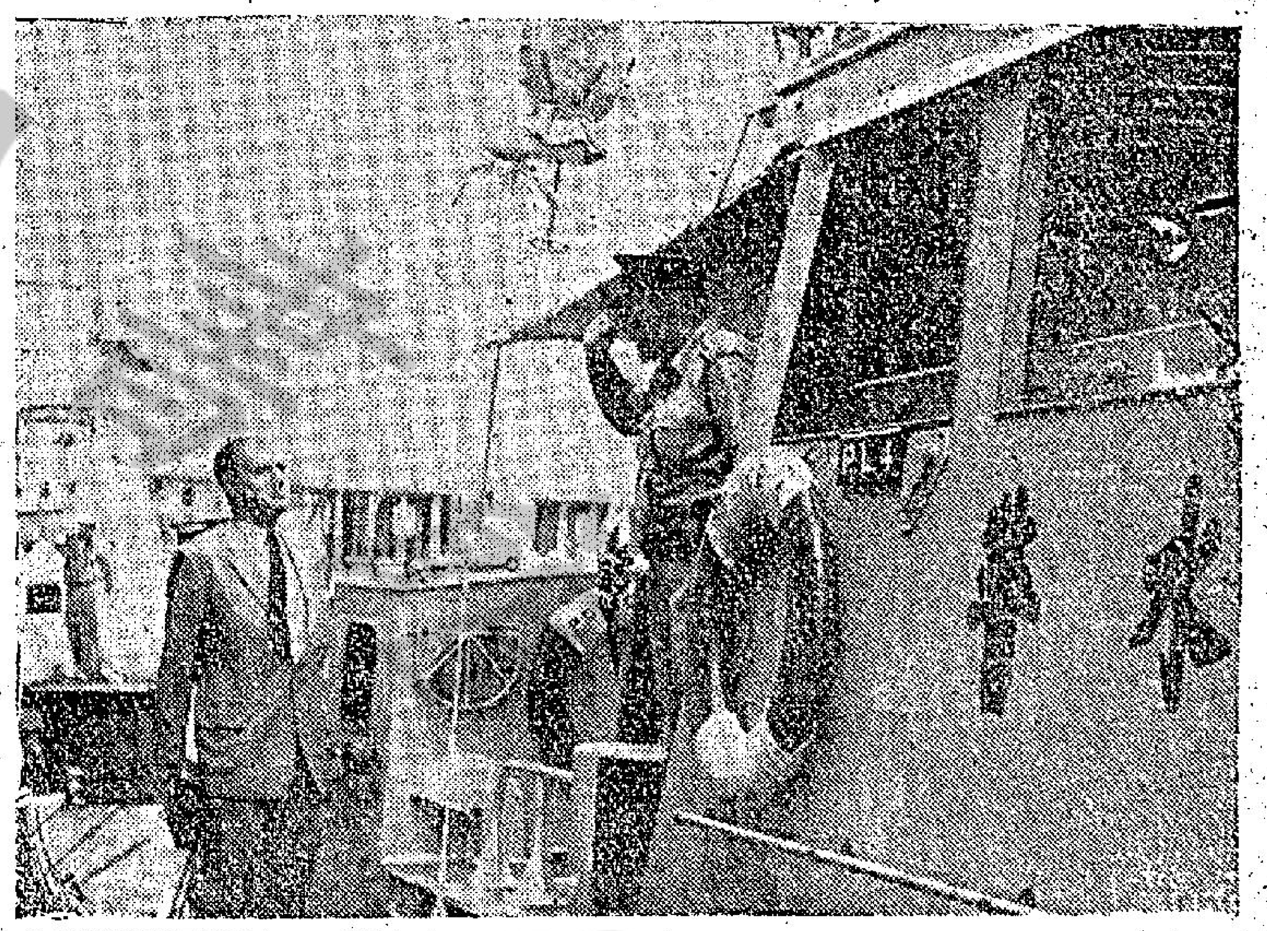

今晨港督柏立基爵士登上水警輪時，警司向港督行禮情形。（本報記者百攝）

青年被控冒警案
原告今供述被勒索經過

【本報專訊】兩個年青男子，被控冒警向建築公司訛騙，於今晨由中央裁判署第四法庭審訊，兩被告均延律師辯護，否認控罪，今晨審訊時，原告男子陸蔭登出庭供述，被告冒警訛騙經過，至午仍未完畢，結果官諭將案押候下午續訊。

被告男子㊀馮成，廿九歲，㊁連潮，廿八歲。被控㊀於本月十五日在本港筲箕灣區冒認爲警方人員，㊁同日在筲箕灣西大街一建築地盤第一五一至一五九號與另一在逃男子蓄意企圖向陸義行騙一百五十元，訛詐有權保護建築公司內之一切財物。

原告陸義蕃爲上述建築公司地盤工人，據供稱本月十五日有男子三人，其中兩人即被告，到該地盤向彼說是差人，收取保護費一百五十元，如不交與，則以後倘有失竊，將不辦理，當時彼乃對被告等謂，須向東主徵求意見，始能答覆，三人離去。臨行時並言不久再同；陸遂與同伴畢洪海圭，結果同意往報警，由警署派出警探前往等候，但被告是日未見再到，及翌日上午十一時三十五分，三人復至，首被告問陸「辦到冇未？」陸答：「已辦到」，「經反問被告何以昨日不見來」，被告答「因無時間」，陸入房內請被告稍等，其同伴果持鐵枝在手，向首被告問：「你是否差人？」被告答：「軍裝」，並指第三人爲警目。該男子即謂彼等爲第一三六七號華探，後可電彼到來，言畢，即借電話打電話離去，被問被告有何證件，被告從袋中取出一綠色皮面之證仔一揚，即謂看不清楚，即將之搶去，兩人乃發生扭纏，陸在內閂警，亦持鐵枝走出，兩被告掙脫欲逃，但結果卒被追獲，同時陸妻亦急電報警，被告會對陸謂：「不用這麼吧閉，算我不帶眼識人，請爲原諒。」乃至是，警探到達，乃將兩被告拘署云。（康）

便利興建大水塘
石壁村民願徙置

【本報專訊】因興建石壁水塘而需遷徙的石壁及番背兩村村民，頃已向政府，表示願接受類似大屋圍之集體遷徙計劃。

該兩村村民，共有二百五十人，興建水塘時即需撤離，本月初，該村村民代表七十人，曾往荃灣參觀大屋圍。該大屋圍乃政府爲安置大欖涌水塘區內之村民而興建者。

各代表參觀之後，返村召開村民大會，一致議決，爲了不妨礙水塘興建，村民願意接受政府之集體性徙置計劃。前此曾有村民表示，希望能獲撥耕地徙置，俾能繼續務農。（乙）

九龍倉失火 損失尚未明

【本報專訊】昨日渡船街九龍倉三十八號B失火，約購有保險一百萬元之棉花之部份，被燒燬或遭水漬。該公司發言人稱，關於火警之損壞程度或金錢損失，即使約數，現時亦不能提出，須該倉內一切提妥，方能查確。

被救回的明啓丸船員

星期日晨，在距離本港東北海面觸礁沉沒之日本貨船明啓丸船員四十一人，已於昨日由另一日輪成光丸載抵本港，其餘高級船員七人，則定今天乘日輪明安丸來港。

定今日乘明安丸來港者爲該輪船長、大副、大車、大火、管事、輪機長、船員領班等七人。

據謂該輪失事之主因係當時大霧迷離，不辨方向所致。（本報記者呂攝）

提高嚮導的水準
禁向商店取佣金
旅行社協會發表四項計劃

【本報專訊】香港旅行社協會現正進行設立一種統一的導遊收費率，并計劃將生活薪給支付予嚮導員，使他們不必靠商店佣金爲生。

該會日前舉行週年大會，據主席克拉克報告會務稱：該會於去年成立，至今僅有八月，但全港九合格旅行社中，已廿三間加入爲會員，尚有二間在申請中。該會成立之後，與本港各航空公司及國際旅客，向有關方面提出建議，消除旅行社之陋習。

克氏又謂：該會正籌組一委員會，處置各方面來之申訴事宜。

副主席遂倫報告該會之工作計劃稱：㊀該會正研究採取本地導遊之統一發票制度，使本港導遊總機構能平均有生意。㊁劃一導遊收費率。㊂將嚮導改爲受薪制，使他們不必靠商店佣金爲生。此辦法推行之後，該會將把採取嚮導受薪制的旅行社之職員名單，通知各商店，以後不必支付佣金與此等僱員。㊃與香港旅遊協會商訂一正式之嚮導員徵記，發與嚮導員佩用。

遂倫並稱：本會所應做之事甚多，上述不過爲其中較重大者，今後本會將努力，使有關各方面均能受益。（乙）

無証返港居民
澳英領允協助

【本報澳門專訊】註：僅持香港身份証而未領回鄉証，致不能返港，澳英領事署消息，向英領事請求協助者，先後共有十餘人。英領署願盡力協助彼等返港，惟此事仍須與港方移民局磋商，以待港方之答覆。爲免失望，仍須繼續接納申請。

又悉：一般未具任何証件之外省籍男女，本可向澳門英領署申請進入香港，但自今日起則無此辦法，現彼等既有香港身份証，本屬香港居民，情理上港方應給予同情之利便，故英領署允予代爲請命。

今日天氣

預測：吹和緩南風，密雲，有驟雨。

新墳地街拆遷
租庭今批准
補償視住客環境而定 一床位補九百五十元

【本報專訊】新墳地街六幢樓宇遷拆案，今晨續訊，租庭已批准改建，並將案務呈港督批核。

案由租庭主席千士樂及兩委員聯合處理，申請人林國樑（駱師轉請胡禮大律師代表）及黎棠，由毛顯鸞代表。住客方面凡一百卅八戶，部份分別由巴士度大律師、張永賢、林元芳、黃學斌等律師代表。該樓乃新墳地街一三八、一四〇、一四二、一四四、一四六、一四八號六層樓，擬耗建築費四十萬六千八百餘元，改建之地方爲一座八層大廈，約於住客遷出後七個月內建成。

補償方面，大部份住客經已自行與業主磋商和解，床位每張約五、六百元，如環境困難或子女太多者，則增加補償款額。一張床位最高之補償爲九百五十元。住宅補償十六元，每一方呎約六元，而地下則每層約六千元。至於未獲和解之住客，其補償款額，則由法庭根據其他已和解之補償款額而定。（尙）

可憐盲人妻好賭
半世恤金被輸光
盲丈夫怒斬妻案開審

【本報專訊】本月廿弍日，紅磡鶴園街十六號弍樓發生血案，一名女子被人用利器斬傷，事後警方拘獲一盲人，今晨在九龍法庭提審。

被告名盧桂（五十一歲），被控惡意傷害女子潘寬（四十歲）身體。

據主控稱：被告爲原告之夫，原告人因四年前在船塢工作時受傷，致雙目失明，後獲得勞工賠償七千元，被告人除將該款四千元存於銀行之外，并將餘款頂得上址二樓及樓下，以作生活之依靠。原告人因愛打麻雀，將存款輸去及將樓下出頂與人作賭館本，因此引起被告反對，兩人常爲此口角，至廿二日又發生爭執，被告將原告斬傷。

被告當庭直認斬傷妻子，并說：原告人將其下半世生活之資作賭本輸光，欺負盲人太甚，因此一時火憤將其斬傷。

原告今晨亦出庭，頸部等處有多處新傷痕，手臂亦尚纏着繃帶，在庭上一言不發。

法官聆訊完畢之後，諭將案押候下午宣判。（乙）

業餘釣魚會 星期日出動
向黃腳鱲展開挑戰

【本報專訊】香港業餘釣魚會，自黃丁田接充主席後，對會務大加擴展，並聘有新型船尾機多部，以利便該會會員大量出海垂釣，凡該會會員，均可自由向該會借用。關於領取駕駛執照事宜，經通知各會員，如有興趣駕駛者可登記，并指導參加駕駛牌照考試，便大事收穫。又策劃程序。開該會第一次參加考牌者均獲合格，今後在本港海面當不時可見該會垂釣行列乘風破浪。

現該會以銅鑼灣沙洲爲黃腳鱲魚群最多之地區，經決於八月三日（星期日）舉行銅鑼灣沙洲垂釣大會，並出動該會所有之船尾機及新艇釣具，以便該會會員前往垂釣，凡該會會員有興趣前往者，可即行到該會登記，電話爲六〇一六三或田記酒家五六二二六，每次垂釣前兩天（即星期五）截止報名。（東）

懷葯三瓶男子
今晨昏迷送院

【本報專訊】今晨時，德輔道西××號地下，有一男子被發現昏迷不醒，疑是服毒，送往醫院救治。該男子名黃惠霞，廿五歲，身上懷有安眠葯三瓶，及信札三封。據謂，該三信內容均多有不祥之語，已由警方取去研究。（乙）

馬光喜入獄兩年
因他做「一元三味」，乘機扒了西人的卅大元。

【本報專訊】法庭熟客馬光喜，本月廿六日在九龍法庭出現，被控本月廿四日在尖沙咀赫德道廿二號梯間，向西人奇陸騙三十元，此案押候今晨再審。

今晨再度提堂時，被告馬光喜仍作女裝打扮，在法庭承認控罪，據控方稱：西人奇陸在石崗任職，當日往尖沙咀赫德道找尋一元三味玩意，與被告交易，狀態十分親熱，事畢離去，後發覺失款三十元，以致無錢返回石崗，遂往警署報案請求查究，警方由差探陳勳南及楊新前往上址調查，據附近人指稱：此西人曾和馬光喜在一起，結果華探將馬光喜拘捕，在身上搜出三十元。今晨法官命將三十元交還原告。馬光喜在庭上用女聲對法官說：我不想再做這種「肉酸」的事了，請求法官給予一份差事。警方查出被告由一九五三年至今，共有四次案底，結果法官宣判被告入獄兩年，另監視行爲兩年。馬光喜聞判，爲之面青。（文）

倫敦轉賬鎊縮
金鈔牛皮待升

【本報專訊】今晨K金開盤二五四．七五，隨跌二五四．六二五，收市二五四．六二五。去息一角五仙。

期鈔開盤五．八二五，隨升五．八二七五，收市五．八二六二五。去息五角。

美電最高五．八四二五，最低五．八三七五，收市五．八四。

倫敦轉賬鎊縮一文二五（二．七七五）。紐約轉賬鎊漲一文二五（二．七七五）。

美電有殷大商買盤。（恒）

你承認非禮嗎
被告不願直答
案押候三天再審

【本報專訊】男子羅洪，今晨在九龍法庭被控本月廿八日在石硤尾〇座內非禮一女寬（十二歲）。

法官問被告認罪不認罪，被告沒有直接回答，只說：「當晚原告到訪，他本人正在車縫衣服，綠鏈跌於地上，他俯身執拾，不慎將原告碰傷。」

法官說：「這解釋與新聞無關，你認不認罪？請回答這個問題。」

被告仍不作答，法官就判將案押後卅日再審。（乙）

一齣喜劇
被控與少女開房男子 願本年十月與女結婚
女母亦同意獲官輕判

【本報專訊】男子陳柏良，廿二歲，住元州街四三二號四樓，前在法庭被控七月三日在南×酒店與十五歲女子發生性行爲罪，此案押候今晨再審。控方供稱：被告與女於一九五六年結識，女住於荃灣，被告於一日以前，曾請被告介紹工作，女之母親曾交錢予女保管，後來該款失去，女因此被母親責罵，女一怒離家，幾日後回家，母親又將女責打。七月一日，女再離家出走，母親遂往九龍城警署報案，經警方調查後，查出女離家後前往被告處，與被告在南×酒店發生性關係兩次，後警方到深水埗查訊時，發現女一人睡在待遇室。今晨被告對法官稱：擬在今年十月結婚，法官說：我並非婚姻註冊官，只知道汝與未成年女子發生關係。被告謂：當時女自稱十八歲。法官說：女只有十五歲，婚姻需得父母同意。隨着女之母親出庭表示同意，據稱：既然他們如此，也只好同意了。結果：法官判被告簽保五百元，守行爲一年。（文）

聯興窗簾公司

專營　百葉簾　花布簾

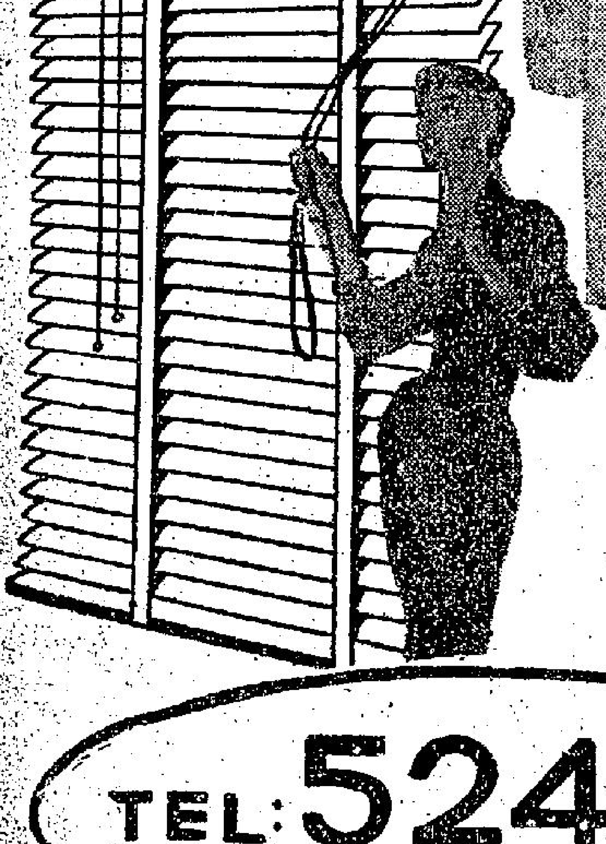

TEL:52437

九龍油麻地新填地街二八七号

上午十一時半出版

本報廣告部增設專用電話：

對安理會高峯會議 法國堅持反對立場

一度發生變亂的